

23000 C
2700 T

La Biblia
de los
Cristales volumen 3



La Biblia
**de los
Cristales** volumen 3

Judy Hall

Presenta más de 250 piedras de nueva generación,
de alta vibración y esotéricas para la curación
y la transformación



Gaia Ediciones

Título original: *The Crystal Bible, volume 3*

Publicado originalmente, en 2012, en el Reino Unido por Godsfield Press, una división de Octopus Publishing Group Ltd. 2-4 Heron Quays, Docklands, Londres E14 4JP

© 2012, Octopus Publishing Group Ltd.
Texto: © 2012, Judy Hall

Traducción: Miguel Iribarren

De la presente edición:
© Gaia Ediciones, 2013
Alquimia, 6. 28933 Móstoles (Madrid)
Tel.: 91 614 53 46 - Fax: 91 618 40 12
e-mail: alfaomega@alfaomega.es
www.alfaomega.es

Primera edición en castellano: enero de 2014

ISBN: 978-84-8445-470-0

Cualquier forma de reproducción, distribución, comunicación pública o transformación de esta obra solo puede ser realizada con la autorización de sus titulares, salvo excepción prevista por la ley. Dirijase a CEDRO (Centro Español de Derechos Reprográficos, www.cedro.org) si necesita fotocopiar o escanear algún fragmento de esta obra.

NOTA: El asterisco que aparece tras una palabra indica que dicha palabra o término puede ser consultado en el Glosario (véanse páginas 378-383) para acceder a una explicación más completa.

AVISO: En caso de duda sobre su salud, consulte a su médico. En este libro no se describen propiedades medicinales de las piedras, y la información aportada no tiene como intención sustituir al tratamiento médico.

Las propiedades curativas se ofrecen únicamente como una guía y se basan, principalmente, en pruebas anecdóticas y/o en su uso terapéutico tradicional. En caso de duda se debe consultar a un sanador especializado en cristales. En el contexto de este libro, la enfermedad es una dolencia, la manifestación final de desequilibrios o tensiones espirituales, medioambientales, psicológicos, kármicos, emocionales o mentales. Curar significa devolver el equilibrio al cuerpo, la mente y el espíritu, y facilitar la evolución del alma, y no implica una curación. De acuerdo con el consenso general de la sanación con cristales, todas las piedras reciben el nombre de cristales, tengan o no estructura cristalina.

ÍNDICE

LISTA DE LOS CRISTALES	6
INNOVACIONES EN EL MUNDO DE LOS CRISTALES	12
SERES CRISTALINOS	13
Estructura cristalina	14
Cristales de alta vibración	18
Explorar el potencial de los cristales	20
Calaveras de cristal	22
Construir sobre piedra	28
Las piedras de Madagascar	32
DIRECTORIO DE CRISTALES	35
REFERENCIA RÁPIDA	361
Despertar los cristales	362
Anatomía física y sutil	364
Asociaciones de los cristales	366
Los «nuevos» chakras	370
Entramados curativos	374
Fabricar una esencia de gema	377
GLOSARIO	378
ÍNDICE TEMÁTICO	384
INFORMACIÓN ÚTIL	400

LISTA DE LOS CRISTALES

A		B		C	
Adularia	203	Arenisca Opalizada	312	Calcantita	106
Afganita	36	Arenisca verde	152	Calcedonia	
Ágata Azul Sagrada	38	Arfvedsonita	57	y Apofilita	108
Ágata Monte Hay	340	Arsenopirita	58	Calcita	87
Ágata Viento Fósil	40	Astralina™	59	Calcita con Amatista	
Alabastro	87	Atardecer Dorado	145	y Geotita	90
Amatista Canadiense		Auralita™	44	Calcita Ala de Ángel	91
con Gorro Rojo	43	Auricalcita	61	Calcita Aquatina™	
Amatista Gorra		Axinita	62	Lemuriana	93
de Cristal	45	Azeztulita	63	Calcita Ajo Azul	88
Amatista y Cuarzo		Azeztulita con		Calcita Fantasma	98
Ahumado		Morganita	67	Calcita Isis	92
de Madagascar	280	Azeztulita Sanda Rosa	66	Calcita Mercabita™	96
Amatista Roja	43	Azeztulita Oro		Calcita Orquídea	95
Ameclorita	42	del Himalaya	65	Caliza (tiza)	109
Anandalita™	262	Azufre en Cuarzo	293	Caliza Oolítica	
Andalucita	47			y Crinoidal	212
Angelinita™	53	B		Carolita	99
Angelita Lavanda		Basalto	71	Catlinita	100
(Anhidrita)	184	Bastita	128	Celadonita	
Anglesita	54	Bastnasita	73	Fantasma	268
Antofilita	55	Benitoita	75	Celestobarita envuelta	
Arenisca	152	Berilonita	77	en Calcita	103
		Biotita	78	Cervanita	105
		Bismuto	79	Chalcantita	
		Bowenita («Nuevo Jade»)	161	con Coquimbita	107
		Brochantita	84	Cianita Naranja	226
		Brookita	85	Cinabrio y Jaspe	165
		Brucita	86		



Clinohumita	114	Cuarzo Escriba Sagrado		F	
Clinoptilolita	179	(Lemuriano Ruso)	290	Fantasma Sanador	
Clinohumita	114	Cuarzo Messina	284	Dorado	278
Clinohumita y Cromita		Cuarzo Moldau™	285	Feldespato Ortoclasa	203
en Calcita	115	Cuarzo Nuboso de		Feldespato Rúnico	148
Columbita	337	Madagascar	282	Fenacita en Fluorita	234
Coprolita	116	Cuarzo Ojo de Gato	266	Flogopita	235
Coracalcita Dorada™	144	Cuarzo Papaya	265	Fluorapatita	133
Covelita Arcoiris	302	Cuarzo Trigónico	296	Fluorelestadita	134
Criolita	118	Cumberlandita	120	Folocomita	236
Crisotilo		Cuprita con Crisocola		Fosfosiderita	237
en Serpentina	112	(Amanecer en Sonora)	122	Fuego y Hielo	271
Cristal Andara	49	D		G	
Cuarzo Agnita™	258	Dedo de Madagascar	283	Gabro	135
Cuarzo Ahumado con		Dianita	124	Gabro con Piedra	
Aegerina	281	Diáspora	126	de Luna	204
Cuarzo Ahumado Gráfico		Diópsido Cromo	110	Gabro con Pirita	137
en Feldespato	147	Dioptase Azul	125	Gabro Índigo	137
Cuarzo Ajota	260	E		Galaxita	138
Cuarzo Albaricoque		Eclogita	131	Glaucofana	140
(Cuarzo Papaya)	265	Enstatita con Diópsido	111	Glendonita	142
Cuarzo Aura Champagne	269	Eosforita	132	Granate en Granito	151
Cuarzo Aurora		Escolecita	318	Granate en Piroxeno	139
(Anandalita™)	262	Esfena	343	Granate sobre Cuarzo	274
Cuarzo con Oro	275	Esteatita	327	Granito: Aswan/Rosa	
Cuarzo Día y Noche	267	Estichtita		de Texas/Indio	150-1
Cuarzo Dragón	128	con Serpentina	329	H	
Cuarzo Epifania	267	Estromatolita	332	Hausmanita	155
		Estroncianita	334	Hilulita	156
		Euclasa Azul	81	Hubnerita	157

LISTA DE LOS CRISTALES

Hueso de Dinosaurio	117	Lodolita	279
Huevo de Trueno	340	Lorenzita	186
I/K		M	
Ilmenita	158	Madera	
Jade Africano	160	de Cacahuete	233
Jamesonita	162	Madera Petrificada	231
Jaspe Abeja Bumble	170	Malacola	189
Jaspe Chohua	163	Mangano Vesubianita	190
Jaspe Concha	172	Marialita	194
Jaspe Gallina de Guinea	164	Mármol	191
Jaspe Hoja de Plata	171	Maw Sit Sit	195
Jaspe Kambaba	167	Mayanita Arcoiris	287
Jaspe Azul Océano	169	Merlinita Mística	137
Jaspe Polícromo	166	Mohawkita	198
Jaspe Sedimento Marino	164	Monacita	200
Jaspe Trummer	173	Montebrasita	201
Keyiapo	174	Mtrolita (Calcedonia	
Kimberlita	177	de Cromo)	205
Kinoita	178		
Kornerupina	181	N/O	
Kunzita Rutilada	311	Nunderita	209
Kutnohorita	175	Obsidiana Brillo	
		Mohagany	208
		Obsidiana Fuego	207
		Obsidiana Tela de Araña	208
L			
Labradorita Andesina	52		
Larvikita			
(Piedra de Luna			
Noruega)	182		
Lazurina Rosa™	238		
Lazurita	37		
Linarita	185		
Llanoíta	301		



Oceanita (Ónice Azul)	211
Ópalo Azul Owyhee	224
Ópalo Etíope	214
Ópalo de Honduras	220
Ópalo Lavanda-Púrpura	218
Ópalo Miel	217
Ópalo del Monte Shasta	222
Ópalo Oro	
Lemuriano™	219
Ópalo Verde	225
Ópalo Verde	
de Macedonia	221
Oropimente	303
P	
Pargasita	228
Pentagonita	229
Perumar™	230
Piamontita	286
Piedra Amuleto	
de Uluru	348
Piedra Boli	83
Piedra Budd	160
Piedra de la Vida	248
Piedra de Luna Negra	202
Piedra de Luna Púrpura	204
Piedra de Santuario	292
Piedra de Sol Rosa	240
Piedra de Solidaridad	249
Piedra de Sueños	331
Piedra del Doctor	
Liesegang	357
Piedra Dragón	128

LISTA DE LOS CRISTALES

Piedra Eclipse	129
Piedra Guardiania™	154
Piedra Machu-Picchu	187
Piedra Magdalena	188
Piedra Maravilla	357
Piedra Picasso	193
Piedra Pipa (Catlinita)	100
Piedra Profecía	248
Piedra Sedona	320
Piedra Ventisca™	136
Piedra Z	359
Pirita con Esfalerita	254
Pirita en Cuarzo	253
Pirita en Magnesita	252
Pirita Piel de Serpiente	251
Pirita Pluma	250
Piromorfita	255
Piroxangita	256
Plancheíta	241
Poldervaarita	248
Polucita	244
Pórfido	192
Porfírita	245
Prehenita con inclusiones	
de Epidota	247
Q/R	
Qué Será	299
Ramsayita	186
Realgar	
y Oropimente	303
Renierita	304
Richterita	308



Riebekita, Sugilita	
y Bustamita	307
Rodocita	305
Rodocita en Feldespato	306
Rodozaz™	66
Roselita	310
Rosofia™	63
Rubí Cuarzo Lavanda™	238
Rubí en Granito	151
Rubí en Piedra de Luna	204

S	
Sanadores Dorado	
y Plateado	278
Sanador Dorado	276
Sanador Dorado con	
Drusa	277
Schalenblenda	313
Scheelita	315
Selenita Dorada	
(Atardecer Oro)	145
Serpentina en Obsidiana	321
Shungita	323
Siderita	159
Silimanita	326
Sol de Pirita Iridescente	251

T	
Tangerosa	294
Tantalita	335
Terraluminita™	338
Thomsonita	339
Tinguaíta	342
Titanita	343
Tiza	109
Topacio Azótico	69
Torbenita	345
Tremolita	346
Turmalina Uvita	
sobre Magnesita	350
Turquesa Mohave	196
Turquesa Púrpura	
Navajo	197

V	
Valentinita	
con Estibnita	351
Victorita	352
Violane	125
Voegesita	354
Vulcanita	299

W/X/Z	
Winchita	356
Xenotina	358
Zultanita	126

INNOVACIONES EN EL MUNDO DE LOS CRISTALES



Piedra Eclipse

La tradición cristalina dice que la tierra produce todos los cristales que necesitamos, y a lo largo de los últimos tres años, desde que escribí La Biblia de los Cristales II, doscientos cincuenta cristales más han llamado mi atención. Cada mes aparecen nuevos cristales en el mercado. Algunos son combinaciones únicas de cristales conocidos, y otros son completamente nuevos. Algunas piedras han generado una enorme controversia. Algunas son abundantes; otras, raras y difíciles de conseguir. Tiene sentido conocer el efecto de lo que llevas puesto y cómo aplicar los cristales a tu curación y alquimia espiritual personal, medioambiental o multidimensional.



Calcita Aquatina™ Lemuriana

Las piedras esotéricas de nueva generación tienen vibraciones* extremadamente elevadas, pero, como cada cuerpo físico varía en su resonancia* energética, algunos de estos cristales pueden tener un efecto diferente, o ningún efecto, sobre ti. Aquí encontrarás opciones alternativas que resuenen con tus energías únicas. Además de estas, necesitamos piedras más terrenales y aterrizadas para equilibrar, y otras para protegerte cuando asimiles nuevas frecuencias. No hay una manera específica que sea la más co-



Galaxita



Jaspe Kambaba

recta para usar las nuevas piedras, ni algún efecto específico que anticipar: solo el camino y la experiencia que son adecuados para ti. Algunos cristales saltarán a tus manos y es con estos con los que debes empezar. Recuerda que más grande no es necesariamente mejor, ni las piedras más hermosas son las más potentes. Es posible que las muescas de empatía* no tengan buen aspecto, pero aumentan el poder del cristal. Estos nuevos cristales pueden contener un gran impacto en una pequeña piedra. Encuéntralas por la resonancia intuitiva de tu corazón. Tómame tiempo para buscar y tocar estos nuevos cristales. Sabrás cuándo uno de ellos está pensado para ti.

El Directorio de Cristales (págs. 34-359) describe las cualidades de los cristales, y más cualidades se pueden hacer aparentes para ti a medida que trabajas con ellos. Conocer sus cualidades te ayuda a cooperar con ellos para expandir tu consciencia, potenciar tu energía, proteger tu espacio, abrir los chakras* y los meridianos* de energía sutil, y viajar de manera segura por los mundos multi e interdimensionales que nos envuelven. En el contexto de este libro, sanar significa más devolver el equilibrio que curar. El Directorio incluye piedras raras cuyas propiedades esotéricas no se describen en otro lugar. Al final se ha incluido una sección de Referencia Rápida. El Glosario te ayuda a entender los términos que no te sean familiares y que vienen marcados con un asterisco en el texto. También hay un Índice temático que te ayuda a encontrar la piedra que más se ajusta a tus necesidades. Nuevos chakras se están abriendo para facilitar la asimilación de las nuevas energías, y encontrarás información sobre los chakras tradicionales y los de dimensiones superiores en las páginas 364-372.



Qué Será



Piedra de Vida



Tantalita

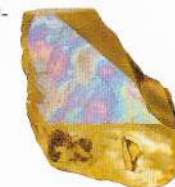

Mayanita Arcoiris

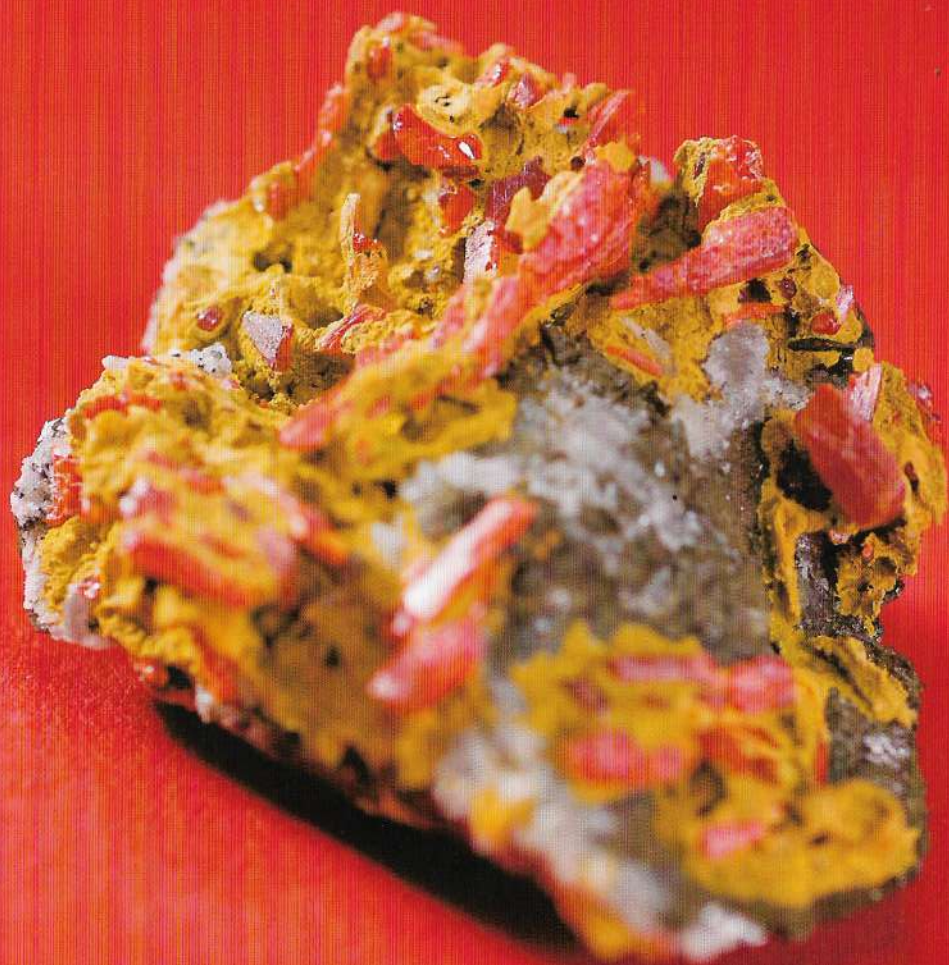

SERES CRISTALINOS

Los cristales están vivos y tienen un campo unificado de consciencia que los conecta dondequiera que estén. El conocimiento de ello, y de las propiedades curativas de los cristales, ha sido incorporado al bagaje esotérico desde tiempo inmemorial. En gran medida dicho conocimiento cayó en desuso, aunque nunca desapareció del todo. Los antiguos libros sobre piedras (lapidarios) siguen circulando, si sabes encontrarlos, y las sobrealmas* cristales también siguen estando presentes.

Como parte del actual emerger de métodos de curación natural y de la expansión de consciencia, la gente está volviendo a conectar con las sobrealmas de los cristales. Estos seres inmensos producen el despertar personal y colectivo. Cuanto más alineamos nuestras vibraciones, expandimos nuestra consciencia y interactuamos con las dimensiones superiores, más información codificada dentro de los cristales nos es revelada. Los cristales de alta vibración resuenan con el viaje de nuestra alma y el proceso de iluminación, aportando literalmente luz a nuestro ser interno y al entramado de nuestro cuerpo físico, y recordándonos que, como dijo el jefe Seattle:

Somos parte de la Tierra y la Tierra es parte de nosotros.

ESTRUCTURA CRISTALINA

Toda energía necesita una estructura para contenerla y permitir que funcione, bien sea una onda, una partícula, una frecuencia o amplitud, una matriz* física, una estructura sutil dentro de la mente o de los cuerpos energéticos, o un entramado (véase página 374). Los cristales y sus matrices cristalinas ofrecen de manera natural una estructura que genera energía y a la que la energía se ancla. No obstante, lo mismo que les ocurre a los cuerpos* físicos o sutiles, las energías o patrones negativos pueden aferrarse a ellos, y por eso hay que limpiarlos regularmente, y muchas estructuras energéticas pueden tener que ser desenergizadas* y reconstruidas con un espíritu más constructivo.

FRECUENCIAS ALTA Y BAJA

Los cristales tienen una frecuencia medible. Algunos cristales tienen una frecuencia baja y terrenal, otros tienen una vibración extremadamente alta, y algunos exhiben ambas cosas. El efecto de un cristal difiere en función de cómo interactúan sus vibraciones con las del receptor. La investigación ha mostrado que las personas que están en estados vibratorios bajos están asentadas y conectadas con su ego, con sus emociones y con el mundo material. Los estados de baja vibración guardan relación con los procesos biológicos y fisiológicos, y las necesidades de supervivencia. Los estados de alta vibración están caracterizados por un *conocimiento* trascendente, una gran creatividad y por la conciencia mística. Conectan con la mente superior y la Inteligencia Divina, abarcan Todo Lo Que Es*, y generan una conciencia expandida. En la mayoría de las personas hay una continuidad de frecuencias vibratorias con picos de actividad en diferentes puntos a lo largo del espectro. El estado óptimo es tener las dos cosas: energía aterrizada y una conciencia vibracional elevada, y es aquí donde los cristales entran en escena.

Si no estás bien asentado en el plano terrenal, nada de lo que ocurre en los estados de conciencia expandida resalta en tu vida cotidiana. Este tipo de perso-

nas están descentradas, y sufrirán dolencias* físicas. En el caso típico, la energía aterrizada se sitúa en los pies y en la parte inferior del torso, y está anclada en el chakra Estrella Tierra. La energía menos aterrizada está en la parte superior del torso y en la cabeza, desde donde sale disparada por el chakra coronario. Cuando ambas están presentes se forma un «aro de infinitud». Si estás aterrizado y además operando a alta frecuencia, puedes poner en marcha tus comprensiones intuitivas, y ahí se producen los intercambios energéticos adecuados. Los cristales ofrecen estabilidad, una transición suave entre las vibraciones superiores e inferiores, y mejoran el efecto de los «cambios de fase» cuando la amplitud o el poder de una vibración aumenta o disminuye repentinamente.



El campo energético de la consciencia de un cristal de Madera Petrificada.

ESTRUCTURA CRISTALINA

ONDAS BIOESCALARES

Las ondas bioescalares* son uno de los descubrimientos más interesantes en el campo de la sanación. Muchos nuevos cristales, como la Anandalita™ y la Mayanita Arcoiris, contienen energía bioescalar concentrada. Es probable que todos los cristales curativos tengan esta energía dentro de su matriz, y que la estructura cristalina produzca realmente energía bioescalar. Una onda bioescalar es una energía permanente que se crea cuando dos campos electromagnéticos interactúan desde diferentes ángulos y se contrarrestan mutuamente, de modo que el electromagnetismo revierte a un «estado vacío, estático y lleno de potencialidad». Parece que las ondas bioescalares ayudan a las membranas celulares a activar las funciones genéticas más beneficiosas, y a desconectar las pautas negativas codificadas dentro del ADN ancestral.

El electromagnetismo tiene frecuencias medibles, acción y movimiento de onda, pero la energía bioescalar es estacionaria y no puede medirse con los actuales instrumentos científicos, aunque se ha demostrado que posee un poderoso efecto benéfico sobre el organismo humano. Se ha postulado

Extender cristales en un entramado genera una matriz a la que se ancla la energía, o partir de la cual se manifiesta.



ESTRUCTURA CRISTALINA

que la energía de la onda bioescalar existe en el campo microscópico en el núcleo del átomo o de la célula, y que genera una fuente bioenergética, matrices celulares y otros procesos fisiológicos. Esto se vincula con el descubrimiento de que las paredes celulares contienen una membrana de proteína integral que responde a las señales energéticas del entorno interno o externo, activando o desactivando consecuentemente el potencial genético y los procesos químicos.



La estructura interna o el contorno externo de un cristal crea, contiene o amplifica un campo energético.

La energía bioescalar puede ser activada por la intención enfocada, devolviendo el campo energético al equilibrio, y de esta manera forma la base de la curación. Las ondas bioescalares influyen directamente en los tejidos en el plano microscópico, produciendo el equilibrio. Energetizan la matriz extracelular del cuerpo y lo protegen contra las emanaciones electromagnéticas que de otro modo afectarían negativamente a las células y tejidos. Las ondas bioescalares activan los meridianos* y facilitan la curación de la impronta etérica* en el interfaz energético entre el espíritu y la materia. La curación pasa de allí al cuerpo físico. Las investigaciones han mostrado que las ondas bioescalares favorecen la circulación, desenredando las células sanguíneas e incrementando su movilidad, y reducen la hinchazón. Se ha demostrado que potencian los sistemas inmunitario y endocrino, estabilizan los procesos químicos, mejoran la coherencia del campo biomagnético y aceleran la curación a todos los niveles. Liberan las emociones almacenadas y los pensamientos arraigados de la estructura celular del cuerpo, retirando la causa raíz de la dolencia* psicósomática, y facilitando así la sanación.

CRISTALES DE ALTA VIBRACIÓN

*Para que la cabeza y el cuerpo estén bien,
Tienes que empezar por curar el alma. PLATÓN*

Estos cristales tienen una vibración ligera y refinada que conecta con las realidades dimensionales superiores y con tu identidad espiritual esencial, produciendo curación multidimensional y alquimia espiritual. La nueva generación de cristales de alta vibración trabajan en el ámbito del alma y más allá, y en el plano molecular de la experiencia para equilibrar el cuerpo y el alma. Transforman la matriz* celular física y sutil a fin de prepararla para recibir un flujo de información de la nueva frecuencia, habiendo soltado anteriormente los patrones caducos. En la curación de la matriz del alma, reparan o reprograman los patrones dañados. Muchas piedras de alta vibración trabajan lentamente para traer el cambio físico, aunque con algunas de ellas puede ser instantáneo. El impacto se produce en el ámbito del alma y de la maqueta* etérica, que a continuación los filtra al cuerpo físico.



*Mangano
Vesuvianita*

Estos cristales estimulan los chakras* superiores, como el alta mayor, el estrella del alma y el puerta estelar, y median con los siete chakras convencionales para acomodar las energías de alta frecuencia. Los cristales de alta vibración solo deben usarse cuando tus vibraciones estén en armonía con el cristal. Es importante haber completado tu curación psicológica y el trabajo evolutivo antes de pasar al trabajo multidimensional. No todos los cristales de alta vibración resonarán contigo, y es vital encontrar las piedras con las que sintonizas. Si un cristal dimensional te provoca una

crisis* curativa, retíralo y sostén entre los pies un Pedernal, un Cuarzo Ahumado o un Cuarzo Clorita, o una de las piedras de equilibrio más nuevas para estabilizar tus energías. Vuelve al cristal cuando hayas recalibrado tus vibraciones, o elige otro. Si sientes una fuerte aversión a un cristal de alta vibración, déjalo a un lado y elige otro. Podría tener una vibración inadecuada para ti, o podría remover asuntos no resueltos que necesitarás trabajar antes de intentar volver a sintonizar con ese cristal. ¡Sé sensato y prudente! No fuerces nunca en absoluto.



Terraluminita™

SINTONIZAR CON LOS CRISTALES DE ALTA VIBRACIÓN

- Abre los chakras de las palmas abriendo y cerrando rápidamente varias veces las manos hasta que las palmas estén calientes y sientas cosquillas en ellas.
- Sostén el cristal suavemente y siéntate en silencio. Tu cuerpo podría vibrar al sintonizar con el cristal, o podrías sentirte transportado instantáneamente a otra dimensión energética, lo que significa que va a funcionar para ti. Si no es así, vuelve a probarlo después, cuando tus vibraciones hayan cambiado tras haber liberado toxicidad o condicionamientos caducos.
- Cuando hayas establecido contacto con el cristal, pídele que te muestre cómo trabajar con él para obtener óptimos resultados. Abre tu intuición para recibir la respuesta.

*Mayanita
Arcoiris*



*Rosophia™
(Azeztulita)*



EXPLORAR EL POTENCIAL DE LOS CRISTALES

Todos los cristales tienen un potencial ilimitado. Estas piedras esotéricas expanden sutilmente la conciencia, tanto la personal como la planetaria o la multidimensional. Este libro introduce algunas de sus posibilidades, pero el cristal interactuará contigo de acuerdo con tu potencial vibratorio. Explorar por ti mismo cómo funcionan los cristales en tu caso te revelará su pleno potencial. Cuanto más sensible te haces a la resonancia de un cristal y a cómo encaja con tus propias frecuencias, más se amplían las posibilidades. Este ejercicio ayuda a sintonizar tus vibraciones con las del cristal. Acuérdate de anotar cualquier sensación corporal, pensamiento o emoción que experimentes mientras sintonizas, así como las activaciones de los chakras* y los efectos secundarios.

SINTONIZAR CON EL CRISTAL

- Abre los chakras de las palmas abriendo y cerrando rápidamente varias veces las manos hasta que las palmas estén calientes y sientas cosquillas en ellas.
- Siéntate en silencio sosteniendo tu cristal limpio y dedicado (véase página 362). Respira delicadamente y permítete relajarte y enfocar tu atención en el cristal. Declara tu intención de llegar a conocer ese cristal mejor y de sentir su energía.
- Permite que tus ojos enfoquen con suavidad y miren al cristal. Nota su forma, su color y su tamaño. Sigue sus contornos y cráteres, y si tiene una «ventana», mira dentro. Siente lo ligero o pesado que es en tu mano. Siente sus vibraciones y su resonancia energética. Es posible que sientas tu energía saltar o hacerte cosquillas (como si recibieras un shock eléctrico), o ralentizarse y pulsar al conectar. Permite que la energía del cristal ascienda por tus brazos y llegue a tu cabeza y a tu mente para que pueda revelarse a ti. Sé conscien-

te de si el cristal hace contacto de manera especial con alguna parte de tu cuerpo; llévalo en orden ascendente por tus chakras y alrededor del cuerpo, deteniéndote en órganos específicos o lugares donde sientas cosquilleo o dolor, y mira si obtienes alguna respuesta energética.

- Pide a la sobrealma* del cristal que se te dé a conocer.
- Cuando hayas acabado, deja el cristal a un lado y corta conscientemente el contacto con sus energías. Dirige la atención hacia los pies y siente su contacto con el suelo. Imagina una burbuja de protección que te rodea por completo. Anota los resultados.



Meditar con tu cristal te ayuda a explorar su potencial y sus propiedades.

CALAVERAS DE CRISTAL

Las calaveras de cristal se han convertido rápidamente en una leyenda en el mundo de los cristales, y en torno a ellas han crecido muchos mitos y prácticas. Se han tallado algunas calaveras de cristal y de piedra muy hermosas, y otras francamente feas. Las antiguas calaveras de cristal tienen fama de haber sido talladas por los antiguos como receptáculos para sus conocimientos esotéricos. Se dice que estas calaveras están habitadas por seres más elevados y extraterrestres que son vehículos de profundas enseñanzas. Se afirma que algunas de ellas tienen entre 5.000 y 30.000 años, y que son remanentes del continente perdido de la Atlántida y poseen grandes poderes mágicos.

Consecuentemente, las calaveras tienen un aura de magia y misterio como no lo tiene ningún otro artefacto cristalino. Excitan la imaginación y son una herramienta asombrosa para la evolución personal y planetaria si se usan con la intención correcta y con conciencia metafísica. Pero, al igual que con todas las cosas esotéricas y relativas a los cristales, se necesita una discriminación cuidadosa y responsabilidad personal para interactuar con ellas. No puede asumirse que los seres que las habitan están trabajando necesariamente para el bien más alto, y tampoco se debe dar por supuesto que todo es lo que parece. Puede haber trucos y engaños, así como la guía más elevada. La verdad a menudo reside en la mente del observador más que en los hechos. En esto consiste la mitología y el poder de la creencia.



Las calaveras de cristal se tallan de una amplia variedad de materiales.

No obstante, nadie niega las cualidades seductoras de las calaveras de cristal y el im-

Un cristal maestro sanador terrenal que contiene mucho conocimiento sobre nuestro planeta y los cambios que está atravesando.

pacto que tienen en la evolución espiritual. Vi una de ellas por primera vez en 1976 en el Museo de la Humanidad de Londres, y nunca olvidaré la experiencia. Estuve en trance delante de ella durante dos horas mientras contemplaba el pasado lejano. No obstante, tardé 35 años en comprar mi primera calavera. Ahora tengo un cónclave cada vez mayor que me ofrece información sobre cómo navegar hábilmente los cambios energéticos por los que estamos atravesando y me permiten cambiar mi frecuencia vibratoria y viajar* a través de las multidimensiones. Son un excelente punto de enfoque para la meditación y la comunicación bidireccional con el mundo espiritual, y ayudan a comunicar con otras calaveras situadas en otros puntos del mundo.



LA LEYENDA DE LAS 13 CALAVERAS

Un mito mesoamericano muy extendido en las civilizaciones maya y azteca habla de la existencia de 13 calaveras pertenecientes a la Diosa de la Muerte. Eran conocidas como «las madres y los padres de la sabiduría», y cada una había sido tallada de un única pieza de cristal, y tenía una mandíbula móvil. En lugar de



Trece calaveras en cónclave

simbolizar la muerte tal como la simbolizan las calaveras en el mundo moderno, reflejaban la visión de que la muerte solo es un tránsito, una puerta a otra dimensión. A través de la muerte, el espíritu se une con los antepasados y el cuerpo retorna a la Madre Tierra para fertilizarla. De acuerdo con al menos un profesor mesoamericano moderno, las antiguas calaveras no solo eran portadoras de sabiduría, sino que tenían el don de la telepatía y la curación.

Cada calavera se guardaba en un lugar sagrado diferente, y era conservada por sacerdotes-guardianes. No obstante, en otras versiones de la leyenda hay 13 calaveras principales dentro de un total de 52 distribuidas por el mundo. Se

dice que los Cherokee tienen un leyenda similar en la que cada calavera pertenece a uno de los planetas habitados del cosmos, y que las treces actúan como puentes a los distintos mundos.

Actualmente se cree que estas antiguas calaveras están emergiendo de sus escondites para compartir su sabiduría una vez que la humanidad ha evolucionado lo suficiente como para entender las implicaciones espirituales. Entre tanto, guardianes con sensibilidad y un entrenamiento adecuado comunican con las calaveras y transmiten sus mensajes de ayuda en el proceso de evolución de la humanidad. Pero también puedes trabajar con calaveras modernas y recibir grandes comprensiones.

LA CALAVERA MITCHELL HEDGES

Tal vez la más conocida, y una de las calaveras más controvertidas, es la supuestamente encontrada por la difunta Anna Mitchell Hedges en una excavación que su padre, arqueólogo, llevó a cabo en Centroamérica. Ella afirmaba que, el día de su decimoséptimo cumpleaños, en abril de 1927, descubrió una calavera de cristal debajo de un altar en ruinas a la que, en aquel momento, le faltaba la mandíbula inferior. La mandíbula se encontró más adelante por allí cerca, y encajaba perfectamente por haber sido tallada de una única pieza de cuarzo.

Anna Mitchell Hedges mantuvo hasta su muerte que había encontrado la calavera en Lubaatum: El Lugar de las Piedras Caidas. No obstante, hay pruebas que sugieren que su padre la compró en una subasta celebrada en Sotheby's de Londres en 1943. Las opiniones varían, y existe mucha controversia con respecto a si es falsa o si se trata de un objeto auténtico con muchos años de antigüedad. Esto apenas parece importar. La calavera cobró vida propia. Se decía que hablaba, que tenía un aura diferenciada a su alrededor y que contenía imágenes del pasado, del presente y del futuro. Y lo mismo ocurre con otras calaveras similares que han abierto una red de energía que actúa de manera parecida a un internet entre cristales. Estas calaveras comunican a personas de todo el mundo la necesidad de honrar a la Madre Tierra.

ACCEDER A TU CALAVERA DE CRISTAL

Si posees una calavera de piedra o de cristal y aún no ha empezado a comunicarse contigo, actívala con una simple sintonización que armonice tu frecuencia vibratoria con la suya.

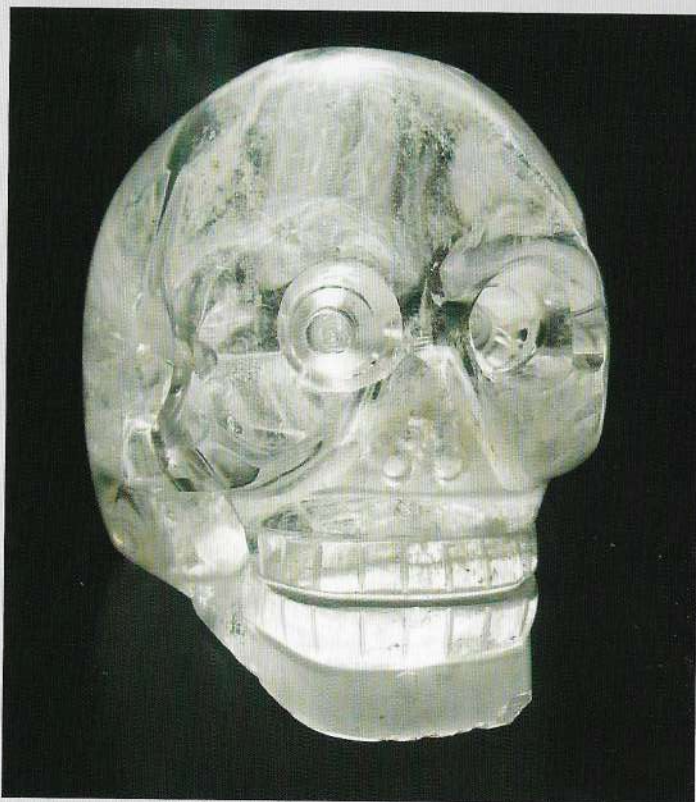

1. En primer lugar, limpia la calavera. Al igual que todos los cristales, las calaveras asumen la energía y las creencias de todas las personas que las manejan. Si tienes a un auténtico ser superior dentro de la calavera, limpiarla no disolverá el contacto. Si tienes a un ser inferior, es poco probable que la información que recibas tenga algún valor. De modo que, o bien usa un limpiador de cristales adecuado, o sumerge la calavera en sal o agua corriente (a menos que sea quebradiza o delicada, en cuyo caso puedes ponerla en arroz integral durante una noche). Si la calavera necesita ser recargada, ponla a la luz solar o usa un recargador patentado.

2. Invita a tu calavera a activarse. Pon las manos a ambos lados de la calavera y, si las sientes «vacía», invita al ser más elevado posible a entrar en ella y a comunicarse contigo. Si sientes que la calavera está «llena», invita al ser que está dentro de ella a despertar y a dársete a conocer.

3. Sintoniza con la calavera. Pon la calavera delante de ti, preferiblemente al nivel de los ojos. Con tus ojos suavemente enfocados, mira las cuencas de los suyos. Pide a la calavera que comunique contigo en un lenguaje que tú entiendas. Nota cualquier sensación alrededor de tu cabeza; es bastante común sentir pinchazos o zumbidos. Reconoce los pensamientos o las imágenes que surgen espontáneamente en tu conciencia.

4. Comunicación (kything*). Si la calavera es de cristal claro, mira dentro de ella para ver imágenes o recibir comunicaciones. Si es opaca, pon las manos sobre ella y permite que se formen imágenes en el ojo de tu mente o que se oigan palabras en tu oído interno. Pide siempre que lo que se te muestre sea para el bien más alto de todos.

Izquierda: calavera de cristal del siglo XIX en el Musée du quai Branly, París.

CONSTRUIR SOBRE PIEDRA

Durante miles de años los seres humanos hemos usado los materiales de construcción que teníamos a mano, pero la piedra es el más apreciado de todos. Para los antiguos era permanente, inmutable e incorruptible, y estaba vinculada con el principio de los tiempos, en contraste directo con la fragilidad de la vida humana. Las piedras eran como una manifestación del dios primigenio, lo que significa que, aunque la arquitectura indígena y popular confiaba en la piedra local, ciertas piedras eran trasladadas cientos de kilómetros de distancia para honrar o representar a los dioses en ciertos lugares sagrados. Dichas rocas creaban un punto de encuentro entre los mundos visible e invisible.



No obstante, la composición geológica subyacente tiene un efecto energético sobre los habitantes de las tierras que se extienden por encima. En algunas partes del mundo, las características geológicas están muy extendidas, pero en otros son específicas de pequeñas áreas. Por ejemplo, en Inglaterra, vivir en una casa de piedra granítica de Cornish es energéticamente distinto de vivir en una casa de pedernal situada en las tierras calizas de East Dorset, o en una casa de arenisca sobre arcilla en West Dorset, y sin embargo se encuentran a solo ciento cincuenta kilómetros unas de otras.

El granito es una piedra con un alto nivel de resonancia que transmite y potencia las energías geomagnéticas. Es muy resistente, terrenal y resistente

Las piedras azules fueron trasladadas más de 200 kilómetros desde su origen en el sur de Gales para formar parte integral de uno de los lugares sagrados más representativos del mundo: Stonehenge.



al cambio, y a algunas personas les resulta «pesado». La arenisca permite que las energías la atraviesen fluidamente, y así favorece la adaptación, aunque a menudo tiene debajo arcilla pegajosa, de modo que las energías podrían estancarse debajo de la superficie. Los recursos podrían gotear hasta desaparecer. La combinación de pedernal y caliza actúa como una batería que aterriza y fortalece las energías para poder llevar a cabo la transformación y el trabajo metafísico.

El modo en que fue creada una piedra (si fue creada rápidamente, como las vomitadas por los volcanes, o si fue creada a partir de criaturas vivas, o erosionada y vuelta a extender, o si estuvo sujeta a enormes presiones) afecta a cómo funcionamos cuando habitamos un edificio construido con ese material, del mismo modo que también nos afecta la geología del pasaje en el que vivimos.

ROCAS ÍGNEAS

Creadas a partir de las tensiones internas de la Tierra, las rocas ígneas, como el granito, el gabro o el basalto, se han formado a partir de la lava fundida extruida o que ha explotado en la corteza del planeta. Son el material primario de la creación, algunas de las rocas más antiguas del planeta, aunque su proceso de formación continúa actualmente. Estas rocas estimulan los anhelos espirituales de la humanidad y fomentan el crecimiento y el desarrollo personal. Las piedras plutonianas ayudan al proceso de apoptosis, la muerte celular que permite la continuidad del ciclo biológico de renovación y regeneración. Tienen un intenso poder curativo, con una vibración terrenal y protectora que sustenta la evolución, aunque también tienen un temperamento serio y melancólico. Habiendo soportado estados extremadamente duros y estresantes durante su propia evolución, son compañeras estables durante el cambio.

ROCAS SEDIMENTARIAS

Las rocas sedimentarias como la caliza, el pedernal y la arenisca son rocas secundarias creadas a partir de partículas que se han cementado conjuntamente a lo largo de eones de tiempo. Muchas de estas rocas son los restos de criaturas

marinas o de rocas que fueron erosionadas y volvieron a renacer. Estas rocas fluidas y transmutadas tienen enormes reservas de paciencia; lo han visto todo durante su ciclo de vida increíblemente largo, y saben que una cosa se forma a partir de otra, y que algo debe morir para que algo nuevo nazca. De modo que las rocas sedimentarias lidian con los asuntos relacionados con la supervivencia, la adaptación y las etapas de la vida necesarias para adquirir madurez, y tienen un temperamento sanguíneo y esperanzado. Te ayudan a entender el ciclo enormemente largo del viaje del alma y a pelar las capas que ocultan tu verdadero ser.

ROCAS METAMÓRFICAS

Modificadas por el calor, la presión y los procesos químicos, las rocas metamórficas, como el mármol, fueron transformadas mientras estaban profundamente enterradas bajo la superficie de la Tierra. La naturaleza de la roca fue pulida, refinada y alterada drásticamente. Las rocas metamórficas te ayudan a encontrar estrategias de supervivencia y maneras de lidiar con el estrés constante. Tienen un temperamento flemático y pragmático. Muchos de los cristales curativos más energéticos se han formado a partir de procesos metamórficos.



El mármol ha sufrido enormes cambios químicos en su metamorfosis.

LAS PIEDRAS DE MADAGASCAR

Madagascar es una isla enorme situada frente a la costa de África, y tiene la reputación de ser una de las colonias originales de Lemuria, una antigua civilización anterior a la Atlántida. Se cree que muchos de los cristales especiales de Madagascar fueron programados con los conocimientos de aquellos tiempos, y el Cuarzo Madagascar ayuda en la curación de vidas pasadas relacionadas con asuntos de Lemuria y la Atlántida, y saca a la luz esos conocimientos.

Madagascar ha producido algunos cristales asombrosos y muy poderosos, como el maravilloso Jaspe Océano, los delicados Cuarzo Vela y Cuarzo Celestial, y la metafísicamente maravillosa Labradorita. Sin embargo, en el mundo en general se sabe poco sobre esta isla o sobre sus minas. El filón de Jaspe Océano fue hallado en marea baja y se dice que está agotado, pero, como señalaba un tratante de cristales de Madagascar, es posible que se revele otro filón enterrado a pocos metros de distancia, que de momento está bajo las rocas, hasta que el mar erosione lo que lo recubre y revele su belleza.

Actualmente los chinos se han hecho con la mayor parte de la producción de cristales de Madagascar. Tienen hambre de minerales y cristales hermosos. Pero los cristales extraídos a mano, y producidos de manera ética, siguen estando disponibles, y algunos de los Cuarzos lechosos de Madagascar son extremadamente poderosos. El Cuarzo Ahumado Gráfico te lleva de viaje por las multidimensiones y al mismo

tiempo te mantiene en contacto con la tierra, permitiéndote estar «aquí» y «allí» al mismo tiempo.



Cuarzo Nuboso de Madagascar

Si bien en Madagascar hay minería de superficie en la que se recurre a explosiones para obtener cristales como la Labradorita, las familias practican la minería ética en sus pequeñas parcelas, entre la cosecha de arroz y la plantación de la siguiente cosecha de verduras. Los cristales se extraen cuidadosamente a mano de agujeros en el suelo y los tratantes tienen que viajar durante días, y a veces semanas, para reunirlos. La gente de Madagascar es un pueblo espiritual, con profundas creencias sobre la tierra. Cuando una compañía minera quiso acceder a una Labradorita especialmente brillante en un lugar sagrado, los aldeanos realizaron un encuentro y preguntaron a los espíritus, que dijeron que estaría bien siempre que no se usase dinamita. Como la extracción del mineral a mano es costosa, la compañía tuvo que relocarse en la veta siguiente, donde la calidad del mineral no era tan buena, pero la tierra tampoco era tan sagrada.



Jaspe Océano Azul



Jaspe Policromo



Cuarzo Ahumado Gráfico (en Feldespato)



Dedo de Cuarzo Madagascar



DIRECTORIO DE CRISTALES

Cada día salen al mercado nuevos cristales, combinaciones originales ofrecen interesantes sinergias, se redescubren otras antiguas y los favoritos de siempre revelan nuevas propiedades. Los cristales, como los seres humanos, están evolucionando. Muchos se dan a conocer para ayudarnos a ascender hacia una vibración superior, una conciencia expandida que ofrece una nueva manera de estar aquí, sobre la tierra. Varias de ellas son «piedras de la Nueva Era», y tienen un papel que desempeñar en nuestra evolución espiritual.

Ciertos cristales crean una estructura energética terrenal en la que se anclan nuevas vibraciones. Otros ofrecen una frecuencia energética elevada y más refinada que facilita la sanación a nivel sutil y multidimensional. A medida que cambian las vibraciones del planeta, no puede sorprendernos que los cristales mantengan el paso. En este Directorio encontrarás nuevas herramientas y piedras esotéricas que son perfectas para los aficionados a los cristales que desean ir más allá de lo mundano, y cristales para principiantes que acaban de emprender un interesante viaje de exploración.

AFGANITA

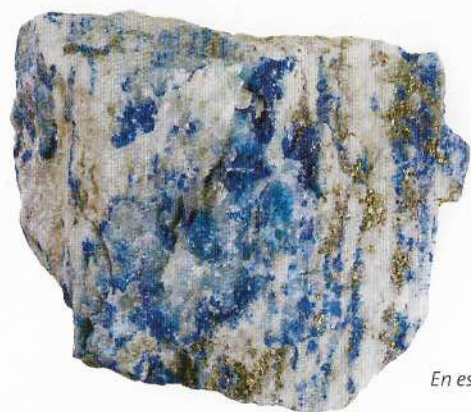

En estado natural

COLOR	Azul, blanco y combinación incolora
APARIENCIA	Piedra opaca
RAREZA	Rara
FUENTE	Afganistán

ATRIBUTOS: Es una piedra de alta vibración que potencia el viaje* multidimensional y permite traer de vuelta la guía de las fuentes más elevadas. Abre y alinea los chakras del entrecejo, soma, alta mayor, coronario, puerta estelar y estrella del alma para que el alma sea plenamente consciente en cualquier dimensión en la que esté operando. Esta piedra ayuda a leer los Registros Akáshicos relativos al viaje del alma sobre la Tierra y en otros planos. Facilita la recuperación* de fragmentos del alma situados fuera del tiempo y el espacio, integrando así el espectro completo de alma y espíritu.

La Afganita anima a comunicar tus pensamientos y sentimientos más profundos, fomentando la empatía y la comprensión intuitiva del punto de vista de la otra persona. Es excelente para facilitar la armonía grupal, especialmente cuando el grupo está disperso y necesita enfocarse en el propósito que le ha llevado a juntarse. Fortalece la comunicación telepática para que la mente grupal funcione sobre el mismo acuerdo.

La sobrealma* de esta piedra desea disolver la guerra de genes codificada dentro del sistema del ADN humano, y es particularmente eficaz combinada con Cuarzo Trigónico en forma de esencia para diseminarla en las aguas del planeta. Si es necesario, se puede hacer un entramado con ella sobre un mapa para llevar paz y reconciliación a zonas de conflicto étnico o de antiguas disputas territoriales. La Afganita ayuda a resolver conflictos dentro de tu propia psique y te enseña que la paz externa no puede alcanzarse hasta que la paz interna esté firmemente anclada en el núcleo de nuestro ser. Cuando esto está en su lugar, la Afganita ayuda a irradiar paz hacia el mundo.

CURACIÓN: La Afganita puede ser de ayuda para dolores de cabeza y migrañas surgidos de bloqueos psicológicos.

POSICIÓN: Sostenla, haz entramados con ella o colócala según sea apropiado. Dispersa la esencia de esta gema alrededor de tu cabeza. Pon la esencia o la piedra en fuentes de agua.

PIEDRA ADICIONAL

Lazurita. La Lazurita es el componente de color azul del Lapislázuli, que también viene de Afganistán, y tiene una elevada vibración que abre las capacidades metafísicas y expande la conciencia. Esta es la piedra perfecta para la exploración estelar y multidimensional, y puede llevarte de vuelta a tu hogar estelar. Fue usada como cosmético en el antiguo Egipto para prevenir enfermedades oculares.

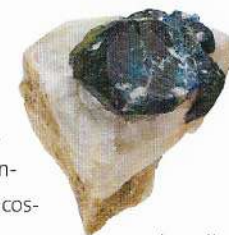

Lazurita

ÁGATA: AZUL SAGRADA



En estado natural

COLOR	Azul/violeta
APARIENCIA	Piedra puntiaguda y opaca, con bordes afilados
RAREZA	Rara
FUENTE	Estados Unidos

ATRIBUTOS: El azul etéreo del Ágata Sagrada estimula los chakras* coronarios superiores, conectándolos con los chakras del corazón y el tercer ojo para incrementar la intuición y la visión espiritual. Esta piedra abre el chakra alta mayor y ayuda a aterrizar las energías de alta vibración para que sean aplicadas dentro del mundo material.

El Ágata Sagrada es una piedra mentalmente calmante y clarificante que te ayuda a reconocer y liberar los traumas emocionales profundamente arraiga-

dos y los bloqueos que han desgarrado tu psique en el pasado. Esta piedra facilita que se complete rápidamente el proceso de búsqueda del alma que te ayuda a reconocer los regalos contenidos en todas tus experiencias. Úsala para escarificar las capas externas del campo* biomagnético a fin de retirar las incrustaciones kármicas* y las ancestrales caducas, u otros implantes. Cuando esto se ha conseguido, la conciencia se expande para abarcar toda la amplitud de tu alma.

CURACIÓN: Según se dice, el Ágata Azul Sagrada ayuda con los dolores de cabeza, especialmente los producidos por bloqueos de las capacidades psíquicas, y mejora o estabiliza la función cerebral en la demencia y las condiciones degenerativas. Se dice que se usa para tratar la ictericia, las dolencias debilitantes y las alteraciones del corazón o del hígado, y se ha sugerido que es una panacea contra la fiebre tifoidea.

POSICIÓN: Sostenla o colócala tal como sea apropiado. «Peina» con este cristal los bordes externos del aura o dispersa por ellos la esencia de gema.

ÁGATA: VIENTO FÓSIL



Con forma

COLOR	Gris-negro-marrón y blanco
APARIENCIA	Piedra con bandas y erosionada
RAREZA	Fácil de conseguir
FUENTE	Estados Unidos (puede ser manufacturada)

ATRIBUTOS: El Ágata Viento Fósil te enseña que eres un alma* eterna encarnada que en este momento temporal está en un viaje humano. Parece haber sido fijada en agua y después creada por las corrientes y el viento que esculpe las capas del Ágata, exponiendo de manera prominente las porciones más duras. Portadora de los fuegos de transmutación, ayuda brillantemente en el proceso de indagación del alma, limpiando las incrustaciones kármicas, las creencias y el equipaje emocional que el alma ya no necesita en su viaje. Lo que queda es lo que el alma debe afrontar y resolver antes de seguir adelante, y la resistencia y las fuerzas kármicas que ha acumulado a lo largo de vidas de experiencia. Pero el Ágata Viento Fósil también contiene el poder del Karma de Gracia que dice que, cuando ya se ha hecho suficien-

te trabajo, el alma puede soltar, ya no está atada por el karma y puede pasar a otra cosa.

Es de ayuda en la regresión a vidas pasadas porque destaca las lecciones que aún quedan por aprender, los dones que no se han reconocido y las promesas, situaciones y relaciones que están caducas y tienen que ser reencuadradas. Meditar con un Ágata Viento Fósil, especialmente sobre los chakras* de vidas pasadas detrás de las orejas, revela los contratos del alma, pactos y promesas que tenemos que dejar atrás, y apunta el camino hacia delante. También destaca las habilidades de supervivencia que hemos aprendido en el pasado y cómo aplicarlas al momento presente para crear un futuro brillante en el aquí y ahora.

Esta piedra es de ayuda durante las situaciones traumáticas o difíciles, cuando necesitamos fuerza y resistencia para superar situaciones sobre las que el alma, aparentemente, no tiene control. Ofrece la confianza necesaria para esperar calladamente hasta que llegue el momento del cambio y tengamos el coraje de realizar un movimiento.

CURACIÓN: El Ágata Viento Fósil puede ser beneficiosa para los huesos, los dientes, los quistes, los callos y las costras en la piel, como cuando padecemos psoriasis. Ayuda energéticamente en la osteoporosis y las dolencias artríticas, y puede proporcionar alivio del dolor.

POSICIÓN: Sostén, coloca, posiciona o crea entramados tal como sea apropiado.

AMATISTA: AMECLORITA



Puntas naturales

COLOR	Claro, púrpura y verde
APARIENCIA	Punta de Cuarzo Claro con inclusiones coloreadas
RAREZA	Rara
FUENTE	Rusia, Brasil

ATRIBUTOS: La Ameclorita es una combinación limpiadora de Ametista y Clorita, siendo un desintoxicante muy eficaz a muchos niveles. Es particularmente útil para extraer delicadamente los bloqueos emocionales y los implantes del campo* biomagnético, y para liberar el estrés relacionado con la enfermedad*, infundiendo luz curativa en el lugar para impedir la recurrencia. La Ameclorita abre el tercer ojo bloqueado o el chakra soma, y desintoxica energéticamente órganos específicos.

CURACIÓN: La Ameclorita puede ser de ayuda en la producción de hormonas, y en la desintoxicación y fortalecimiento de los sistemas endocrino, metabólico e inmunitario. Purifica energéticamente la sangre y favorece la proliferación de las bacterias beneficiosas.

POSICIÓN: Haz entramados, coloca o posiciona tal como sea adecuado.

AMATISTA: ROJA Y CANADIENSE CON GORRO ROJO



COLOR	Rojo-púrpura
APARIENCIA	De clara a opaca con inclusiones visibles y fantasmas
RAREZA	Bastante fácil de conseguir
FUENTE	Canadá, Madagascar, India

ATRIBUTOS: La Ametista Roja es portadora de la antigua sabiduría y une el cielo y la tierra. Altamente protectora, con su gorra de Hematite permite aterrizar el alma* y ancla el cuerpo de luz*. Ofrece protección cuando se está haciendo trabajo metafísico, y ayuda a viajar*. La Ametista Roja también es altamente energética, capta las frecuencias elevadas y las aterriza en el cuerpo físico a través de los chakras* alta mayor y Estrella Tierra. Muy protectora, ayuda durante la meditación y las experiencias de salida del cuerpo. La Ametista Roja amplía toda la actividad metafísica, potenciando la telepatía y la comunicación con



Auralita 23™

los seres guardianes. Si un cristal de alta vibración o el trabajo de ascensión resultan físicamente exigentes, el Amatista Roja ajusta tu cuerpo físico para que pueda aceptar la conciencia ampliada. Manteniendo los pies firmemente plantados en el suelo, guarda contra el egoísmo espiritual o los engaños.

La Amatista Roja purifica el aura y ayuda en casos de insomnio causados por una sobrecarga psíquica o por la contaminación electromagnética. Ayuda a evaluar y a liberar del alma las causas que producen adicción y obsesión, reencuadrando las conexiones espirituales y los contratos kármicos*.

CURACIÓN: La Amatista Roja, rica en Hematite, es de ayuda para la sangre y los órganos ricos en sangre, y alivia el estrés.

POSICIÓN: Póntela sobre el tercer ojo y el chakra soma, o crea un entramado tal como sea adecuado.

PIEDRA ADICIONAL

Auralita 23™: Extraída en minas de Canadá y similar a la Amatista Bahía del Trueno, se dice que la Auralita 23™ es una combinación poderosamente sinérgica de distintos minerales, entre los que se incluyen la titanita, la cacoxenita, lepidocrocita, ajoíta, hematite, magnetita, piritita, pirolusita, oro, plata, platino, níquel, cobre, hierro, limonita, esfalerita, covelita, calcopirita, gyalita, epidoto, bornita, rutilo y cuarzo ahumado en amatista. Equilibrando todos los chakras, la Auralita 23™ tiene un efecto sedante sobre la mente, aquietándola para que se produzca una curación profunda y una conexión consciente con las dimensiones superiores. Profundiza la meditación y potencia las habilidades metafísicas de todo tipo. Se dice que este cristal es una herramienta extremadamente poderosa para la Nueva Era, pues amplifica los efectos de todos los demás cristales de alta vibración y acelera el desarrollo espiritual.



Amatista Bahía del Trueno

AMATISTA: GORRA DE CRISTAL

TAMBIÉN CONOCIDA COMO GORRA DE CRISTAL



En estado natural

COLOR	Lila con la parte alta de color blanco
APARIENCIA	Cristal de Amatista con cresta blanca en drusa
RAREZA	Raro
FUENTE	Brasil

ATRIBUTOS: Con sus vibraciones extremadamente altas, la Amatista Gorra de Cristal es excelente para abrir los chakras* coronarios superiores, y el alta mayor, y para conectar con la conciencia expandida. Meditar con ella crea un túnel de luz hacia los reinos superiores y abre el chakra soma para devolverte a tu cuerpo cuando la experiencia se ha completado. Retienes una conciencia plena de todo lo que ves y oyes durante el viaje.

La Amatista Gorra de Cristal te ayuda a explorar la multitud de formas que la vida abarca, no solo la realidad física y material. Te conecta con la inmensidad de la vida y la conciencia, y te sintoniza con la guía más poderosa. Esta Amatista te lleva a civilizaciones que son no tan firmemente corpóreas como la actual. Permite conectar con Lemuria y vivir más allá de las estrellas, en otras

galaxias y universos, trayendo de vuelta la sabiduría y las habilidades acumuladas. La piedra te transporta al comienzo del universo actual y más allá para experimentar lo que ocurrió anteriormente.

Esta combinación eleva las propiedades curativas de la Amatista a una frecuencia superior, trabajando principalmente desde la impronta etérica* a la dimensión física para curar enfermedades* del alma y las causas sutiles de las adicciones y de los desórdenes cerebrales. Tiene un profundo efecto en la armonía de los hemisferios cerebrales, favoreciendo la integración de las diversas partes, y activando los neurotransmisores y nuevas rutas neuronales.

CURACIÓN: Se dice que la Amatista Gorra de Cristal reduce la hinchazón y los moratones. Energéticamente, purifica la sangre, la linfa y los órganos ricos en sangre, como el hígado y el bazo, y reorganiza las alteraciones celulares. Puesta debajo de la almohada, puede ayudar a aliviar el insomnio y, en la parte posterior del cuello, puede aliviar los desórdenes cognitivos y la confusión mental.

POSICIÓN: Póntela o sostenla tal como sea adecuado, especialmente sobre el tercer ojo y el chakra soma, o esparce la esencia de gema alrededor del aura.

ANDALUCITA



Facetada



En estado natural

COLOR	Azulado-blanco, con amarillo y naranja-marrón
APARIENCIA	Cristal de translúcido a transparente con calidad de gema
RAREZA	Rara en forma de gema
FUENTE	España, Brasil, Sri Lanka, Austria, Alemania, Australia, Canadá, Rusia, Suiza, Mozambique y Estados Unidos

ATRIBUTOS: Apodada «la piedra del surrealismo», la Andalusita puede atraer situaciones extrañas u oníricas en el mundo externo, o inducir sueños que te ayuden a entender el significado más profundo de tu vida. Si estás dispuesto a escuchar con mente abierta, te revela la sabiduría oculta en su núcleo, y enseña a permanecer sereno y enfocado aunque la experiencia adquiera una cualidad de pesadilla. Necesitas un sentido del humor extravagante y un fuerte sentido del yo para trabajar con la Andalusita. Este es un cristal que debes usar con el debido cuidado, y con la ayuda de un terapeuta especializado que sepa recibir e interpretar los mensajes de los cristales, por más negro que parezca el sentido del humor o profunda que sea la ilusión que esté siendo proyectada.

Siendo una forma de quiastolita, la Andalucita con calidad de gema es tricrómica, lo que significa que muestra tres colores diferentes cuando se mira desde distintos ángulos, o policrómica (una combinación de Sillimanita y Cianita), y en este caso sintetiza y crea sinergia entre las cualidades de estos dos cristales. Sus cambios de color se ven mejor cuando tiene muchas facetas. Te ayuda a ver nuevas perspectivas y todas las posibilidades. Usada por un terapeuta experto, la Andalucita ayuda a los clientes a viajar por un paisaje interno que refleja su estado mental, de modo que los traumas y las creencias profundamente arraigadas puedan ser reencuadrados gracias al poder de la imaginación. Estimula comprensiones tanto en el que da consejos como en el que los recibe. La Andalucita puesta debajo de la almohada activa profundamente los sueños reveladores.

En momentos de estrés o trauma psicológico, la Andalucita ralentiza la situación para que tengas tiempo de evaluar todo lo que está ocurriendo a distintos niveles de tu ser. Te permite revisar situaciones como a cámara lenta, captando los indicadores significativos que de otro modo pasarías por alto y encontrando de esta manera un tránsito positivo y pacífico.

CURACIÓN: La Andalucita ofrece un centro calmado y aquietado en el que el alma estresada puede recuperarse y dejar de trabajar físicamente.

POSICIÓN: Sostenla, posicónala o crea entramados con ella tal como sea apropiado. Llévala puesta en forma de gema facetada. Rocía la esencia de gema sobre tu aura, por el entorno o por la sala de terapia.

CRISTAL ANDARA

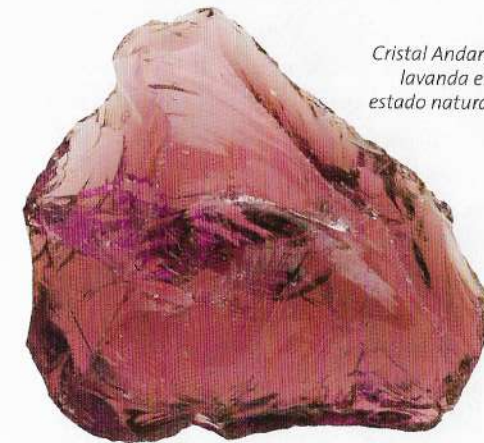

Cristal Andara lavanda en estado natural

COLOR	El rango de colores del arcoiris
APARIENCIA	Clara, como de vidrio
RAREZA	Raro
FUENTE	Norte de California (de fabricación humana, pero descrito como «vidrio volcánico», y también se afirma que ha sido «encontrado» en Indonesia y Sudáfrica)

ATRIBUTOS: No se trata de un cristal en el sentido estricto de la palabra, pero pocos «cristales» generan tanta controversia como el Cristal Andara. Las opiniones están fuertemente divididas y se producen muchas declaraciones. Algunas personas creen que es la Piedra Filosofal, un maestro capaz de curarlo todo, con la vibración más elevada de cualquier «cristal» encontrado hasta aho-

DIRECTORIO DE CRISTALES

ra y poderosas cualidades transformadoras que estimulan la canalización y el acceso a la sabiduría universal a través de la conexión con los niveles más elevados de consciencia. Para otros es un resto de cristal tomado de la basura. Depende de cómo tus frecuencias personales resuenen con el cristal.

Se dice que contiene la materia prima de los antiguos alquimistas, una combinación de 70 minerales, y aparentemente fue encontrado por un chamán nativo americano en un vertedero —considerado un antiguo lugar sagrado—, cerca de un vórtice situado en las Sierras Altas de California. Supuestamente, el Cristal Andara está impregnado de elementos monoatómicos de oro, plata, iridio, rodio, cromo y platino, así como de restos de hierro, manganeso, selenio, cobalto, cobre, níquel, titanio y uranio: elementos que son esenciales para la salud, el bienestar y la activación espiritual.

El Cristal Andara es una piedra que protege contra la bruma electromagnética y la contaminación medioambiental. En quienes están sintonizados con él, limpia la negatividad, activa y alinea todos los chakras y acelera rápidamente el crecimiento espiritual. Incrementando el flujo de energía en torno a los meridianos, fortalece el campo biomagnético*.

Los mitos han crecido rápidamente en torno a este cristal. Se ha postulado que es una antigua piedra curativa de la Atlántida y Lemuria llena de códigos cristalinos que permite obtener un conocimiento considerable sobre esas civilizaciones. Facilita un vínculo con el Arcángel Miguel y otros arcángeles y maestros ascendidos. Una piedra de paradojas y contradicciones, se la debería llamar la piedra «decídete» o «prueba y comprueba», pues se dice que ayuda a superar las dudas. Es una valiosa ayuda para evaluar cómo interactuar con un cristal en lugar de creerte lo que te dice un «experto», y nos recuerda que cada uno de nosotros tenemos una opinión igualmente válida y que en el trabajo con cristales no existe lo correcto o lo erróneo, sino tan solo distintas experiencias en función de cómo actúe nuestra consciencia. El Cristal Andara es un receptáculo útil para realizar rituales.

DIRECTORIO DE CRISTALES

El Cristal Andara tiene un núcleo central de tranquilidad que permite profundizar en la meditación y, puesto en la parte posterior del cuello conecta con los chakras* alta mayor y soma. Pasado, presente y futuro se hacen uno, y te mueves fácilmente por el tiempo y más allá. Cada color tiene propiedades específicas. El verde es una piedra de renovación que contiene la fuente de la juventud, mientras que el lila o el lavanda conectan con St. Germain y el Arcángel Zadkiel, vinculando con la llama violeta de la transmutación y abriendo los dones metafísicos. El Chamán Andara amarillo-marrón resuena particularmente bien con quienes practican y están sintonizados con el Reiki*.



El Cristal Andara está disponible en muchos colores.

CURACIÓN: Se dice que el Cristal Andara es un maestro sanador que restaura la salud y el equilibrio. Trabaja desde los cuerpos sutiles y la maqueta* etérica para armonizar el cuerpo físico, pero puede hacer lo que se le pida.

POSICIÓN: Sostén, ponte o medita con esta piedra según sea apropiado, o rocía la esencia de gema alrededor del aura.

LABRADORITA ANDESINA



Facetada

COLOR	De rojo a rojo-miel, naranja, amarillo y champagne, y verde
APARIENCIA	Envoltura iridiscente
RAREZA	Rara
FUENTE	Labradorita potenciada en laboratorio

ATRIBUTOS: El cobre que la potencia lleva las vibraciones naturalmente elevadas de la Labradorita a una frecuencia aún más refinada. Favoreciendo la visión y la comunicación con el mundo espiritual, la Labradorita Andesina te protege mientras viajas por las multidimensiones. Usar esta piedra para hacer la lectura de la bola de cristal te permite acceder al futuro y ver dónde te llevan tus sueños. Conecta con los Registros Akáshicos* para consultar cómo está progresando el propósito de tu alma. Facilita la transmisión de energía curativa al lugar de la enfermedad*, y ayuda a soltar las dolencias psicosomáticas.

CURACIÓN: La Labradorita Andesina opera fundamentalmente en lo metafísico, alineando los cuerpos* etéricos. Puede reducir el colesterol.

POSICIÓN: Llévela puesta, haz entramados con ella, posicónala tal como sea adecuado o rocía la esencia alrededor del aura.

ANGELINITA™



En estado natural

COLOR	Blanco
APARIENCIA	Piedra cristalina opaca y brillante
RAREZA	Rara
FUENTE	Estados Unidos

ATRIBUTOS: La etérea Angelinita™ conecta con los mundos multidimensionales. Medita con ella en el tercer ojo, el chakra soma o los chakras superiores. Está compuesta por Cuarzo y Calcita con elementos residuales. Expande la conciencia, activa los dones metafísicos y te pone en contacto con la guía de los ángeles guardianes y los seres ascendidos. Este cristal aporta curación de las dimensiones superiores, anclándola en los cuerpos de luz*, sutiles* y en el físico, pero puede necesitar que se la equilibre con una piedra terrenal si eres nuevo en el trabajo con cristales de alta vibración.

CURACIÓN: La Angelinita™ aporta luz curativa a la maqueta etérica* para reequilibrar y realinear los cuerpos sutiles.

POSICIÓN: Sostenla o ponla donde sea apropiado, particularmente sobre el tercer ojo y el chakra soma, o dispersa la esencia de gema alrededor del aura.

ANGLESITA



En estado natural

COLOR	Blanco
APARIENCIA	Brillo metálico
RAREZA	Rara
FUENTE	Estados Unidos, México

ATRIBUTOS: La Anglesita de alta vibración combina tu consciencia con la de los guías superiores y la Tierra. Facilita la canalización, la comunicación con el mundo espiritual y con otros reinos, ayudándote a hablar de estos asuntos con personas escépticas. Esta delicada piedra promueve la sensibilidad y la ternura, ayudándote a estar más relajado. Libera la energía bloqueada o negativa.

CURACIÓN: La Anglesita estimula los neurotransmisores, trata energéticamente los desórdenes del sistema nervioso y se dice que potencia la circulación de la sangre y de la linfa.

POSICIÓN: Llévala puesta, sostenla o posicónala tal como sea adecuado, o dispersa la esencia de gema alrededor de tu aura.

ANTOFILITA



En estado natural

COLOR	Blanco, marrón, amarillo, verde, azul
APARIENCIA	Grumosa o veteada, de vitrosa a opaca o translúcida
RAREZA	Rara
FUENTE	Estados Unidos, Canadá, Alemania, Suecia, República Checa

ATRIBUTOS: La Antofilita te ayuda a llegar al fondo de las cosas, bien a través de la línea ancestral, de las conexiones kármicas* o de la investigación académica. Está sintonizada con la sincronidad y facilita la recuperación rápida de información; actúa como un «ángel bibliotecario» consiguiendo descubrir las

fuentes por aparente suerte. El libro o la página web justos caerán en tus manos cuando la Antofilita te ayude en tu búsqueda. Pide a la piedra que te indique qué es lo relevante, y que te ayude a entender el significado profundo de lo que encuentres. Llevándote a un nivel más alto para reconocer el cuadro mayor, esta piedra integra fragmentos de intuición para que todo quede claro.

La Antofilita ayuda a explorar las creencias esenciales que te mantienen empantanado en patrones caducos y en antiguas maneras de comportarte. Te ayuda a entender dónde eres «complaciente con la gente», bien sea con tus padres, las figuras de autoridad u otras personas significativas. Meditar con esta piedra te muestra el cuadro general y te ayuda a liberarte de lo que ya no te sirve, poniendo en su lugar un patrón más beneficioso mediante la conexión con el Yo Superior. Con la ayuda de la Antofilita te alineas con el plan de tu alma y atraes a las personas y experiencias que necesitas para desplegarlo con facilidad.

Esta piedra te proporciona vigor y una toma de tierra. Guarda relación con los procesos digestivos y de asimilación que extraen el alimento que tu cuerpo y tu alma necesitan, y excreta lo que ya no es necesario. Trabaja con la barrera hematoencefálica, facilitando la recuperación de información y los procesos fisiológicos autónomos mediante la correcta activación de los neurotransmisores.

CURACIÓN: Se dice que la Antofilita favorece los procesos digestivos y ayuda a respirar. Sustenta el cerebelo, y las pruebas anecdóticas sugieren que puede invertir la degeneración cerebral, ayudando en casos de enfermedad de Parkinson, demencia y dolencias relacionadas.

POSICIÓN: Sostenla sobre el abdomen, en la parte posterior del cuello, o haz entramados tal como sea apropiado. Rocía la esencia de gema alrededor de la cabeza. *NOTA: Debe manejarse con cuidado, evitando respirar el polvo.*

ARFVEDSONITA

*Cristal natural
en matriz*



COLOR	Negro y gris
APARIENCIA	Cristales negros estriados en matriz gris grumosa
RAREZA	Rareza media
FUENTE	Canadá

ATRIBUTOS: La Arfvedsonita te ayuda a ver las cosas desde los dos lados y a reconciliar las dificultades. Abre el chakra coronario, estimula el viaje* interno y ayuda con las descargas energéticas. Es de ayuda en todo tipo de transiciones, siendo una piedra de nacimiento, muerte y renacimiento. A nivel mental, desenergetiza* y reestructura los patrones habituales.

CURACIÓN: La Arfvedsonita fomenta el bienestar, retirando los bloqueos energéticos en el cuerpo físico y en los cuerpos sutiles*.

POSICIÓN: Sostenla, posicónala o haz entramados como sea adecuado.

ARSENOPIRITA

TAMBIÉN CONOCIDA COMO DANAÏTA



En estado natural

COLOR	De gris acero a plateado blanco-marrón
APARIENCIA	Piedra metálica opaca
RAREZA	Rara, pero fácil de conseguir
FUENTE	Portugal, Alemania, República Checa, Reino Unido, Bolivia, Rusia

ATRIBUTOS: La Arsenopirita es un sulfuro de arsénico. Bajo el principio de que lo parecido cura lo parecido, expulsa la toxicidad o los bloqueos del cuerpo o del entorno. Es útil cuando has hecho todo lo que has podido para superar la enfermedad*, especialmente si los temores subyacentes te mantienen empanado en la situación, y permite superar el temor a la muerte. Siendo una piedra conductora, facilita la telepatía y sintoniza con el pensamiento colectivo.

CURACIÓN: La Arsenopirita tiene fama de disolver los coágulos de sangre y dispersar las infecciones de hongos.

POSICIÓN: Ponla, posicónala o crea entramados con ella según sea apropiado. **PRECAUCIÓN:** *Lávate las manos con cuidado después de usarla. Fabrica la esencia únicamente por el método indirecto y no la tomes internamente.*

ASTRALINA™



En estado natural

COLOR	Gris blanco con rosa pálido o amarillo
APARIENCIA	Piedra opaca y brillante
RAREZA	Rara
FUENTE	Estados Unidos

ATRIBUTOS: La delicada Astralina™ tiene una resonancia muy elevada. Es una combinación única de Cuarzo, Moscovita y Crostetepita que abre y alinea los chakras* superiores, conectándolos con el chakra soma para que puedas volver de manera segura a tu cuerpo cuando viajes*. Potencia las habilidades metafísicas para vincularse con tu Yo Superior y viajar más allá de las estrellas. Esta es la piedra perfecta para explorar tus orígenes estelares o para conocer seres de otras galaxias. Es útil para quienes están empezando con los cristales de alta vibración y el trabajo curativo multidimensional, pues nunca acelera el proceso más allá de lo que estás preparado para gestionar.

Meditar con Astralina™ te permite reconocer objetivamente las imperfecciones en ti mismo y en toda la humanidad, y sin embargo abrazar a los que están en el camino humano. Animando al amor incondicional dinámico, te ayuda a suspender los juicios, enseñando que no podemos conocer las razones del

alma por las que alguien recorre lo que parece ser un camino destructivo. Señala que esto podría tener un propósito más allá de nuestra comprensión limitada mientras aún estamos encarnados. Esta piedra enseña que nuestro mayor enemigo puede ser un profesor del alma disfrazado, a quien un día daremos las gracias por el papel que ha desempeñado en nuestra evolución espiritual o en la de la humanidad.

La Astralina™ abre el chakra garganta para que puedas decir tu verdad y compartir tus visiones con quienes empatizan con ellas. Te muestra cuándo es apropiado hablar y te avisa cuándo contenerte. Te ayuda a trabajar en los espacios entre las capas del cuerpo etérico*, restaurando la armonía y el equilibrio durante los cambios energéticos.

CURACIÓN: La Astralina™ limpia la maqueta etérica* para que se sientan los efectos en el cuerpo físico. Las pruebas anecdóticas sugieren que la Astralina™ es beneficiosa para regular el nivel de azúcar en sangre al revelar las causas de la enfermedad en una vida anterior o las razones del alma para sufrir esa dolencia. Puede ayudar en las enfermedades o alteraciones que tienen un componente psicosomático o de vidas pasadas.

POSICIÓN: Sostén, coloca o medita con Astralina™ según sea apropiado, o rocíate el aura con la esencia de gema.

AURICALCITA



Cristal natural en matriz

COLOR	Azul turquesa
APARIENCIA	Drusa de cristal en matriz
RAREZA	Rara
FUENTE	Estados Unidos

ATRIBUTOS: Esta piedra delicada ayuda al ascenso de la consciencia de la humanidad y del planeta en su totalidad. Elevando el alma a una perspectiva superior, te ayuda a conocer tu propósito en esta encarnación. Medita con la Auricalcita para facilitar descargas de información y para que entre energía de alta vibración en el cuerpo físico. Pégalata a la parte posterior del cuello para activar el chakra alta mayor.

CURACIÓN: La Auricalcita alinea el cuerpo, la mente, el alma y los cuerpos sutiles*.

POSICIÓN: Debido a su frágil naturaleza, es mejor ponerla donde pueda irradiar energía hacia el entorno. *NOTA: Fabrica la esencia por el método indirecto.*

AXINITA



En estado natural

COLOR	Marrónáceo-rojo, violeta o marrón
APARIENCIA	Cristal plano, tabular, lustroso y con forma de cuña
RAREZA	Rara, puede estar facetada
FUENTE	Brasil, Francia, México, California, Rusia, Sri Lanka, Tanzania y Pakistán

ATRIBUTOS: La Axinita abre el chakra Estrella Tierra, sacando lo positivo de todas las personas. Es una piedra de gran ayuda para el crecimiento personal, que te anima a soltar y a rendirte grácilmente al cambio necesario. Meditar con esta piedra fomenta la amistad y armoniza todas tus relaciones. Profundiza la intimidad a todos los niveles y te permite mostrarte totalmente abierto con respecto a quién eres en el núcleo de tu ser.

CURACIÓN: La Axinita tiene fama de ser beneficiosa para tratar las alteraciones de las glándulas adrenales, la función motora y las fracturas de los huesos.

POSICIÓN: Llévela puesta, ponla, posicónala o rocía la esencia de gema alrededor del aura tal como resulte apropiado.

AZEZTULITA: ROSOFÍA™



En estado natural

COLOR	Rosa-rojo, gris
APARIENCIA	Piedra opaca, moteada
RAREZA	Rara
FUENTE	California y Colorado, Estados Unidos

ATRIBUTOS: Las Azeztulitas especializadas de alta vibración para la Nueva Era suelen venir de un mismo lugar. Cada una tiene una combinación ligeramente distinta de minerales y se le da un nombre diferenciado. La influencia de la energía procedente de Azez, una raza de seres que quieren ayudar a la evolución espiritual de la Tierra, ha elevado la vibración de las Azeztulitas. Son portadoras de fuertes ondas* de energía bioescalar y producen la curación multidimensional y la sintonización espiritual.

La Rosofía™ asienta la energía espiritual porque tiene una conexión muy profunda con la Tierra. Vincula con Sofía, la divina sabiduría femenina. La porción rosácea-roja es feldespato con inclusiones de Cuarzo y partículas de Biotita. La Biotita te ayuda a tener una visión objetiva de lo que está ocurriendo en tu vida y te muestra cómo estás creando las situaciones y qué resultará. For-

talesciendo tus procesos de pensamientos racionales y analíticos, te ayuda a descartar lo que es irrelevante y a concentrarte en los detalles importantes. Así, la Rosofía™ ayuda a evaluar qué es una verdad espiritual y qué es ilusión. Aunque es una piedra delicada, cuando es necesario tiene mucha intensidad.

Todas las Azeztulitas están impregnadas por una energía espiritual adicional y tienen información codificada, y por tanto son piedras de guía y comprensión. La Rosofía™ resulta particularmente útil para fortalecer y elevar las energías de los chakras inferiores, de modo que te sientas más cómodo en la encarnación y te adaptes a los cambios energéticos, manteniéndote en un equilibrio constante. Te ayuda a abrir el chakra Estrella Tierra y a enviar un ancla* chamánica hacia lo profundo del planeta para asentar y proteger tu cuerpo, pero también libera tu mente y tu espíritu para explorar infinitas posibilidades.

La Rosofía™ es una piedra pura del corazón que abre todos los chakras del corazón. En el antiguo Egipto y otras culturas, el corazón era el hogar del alma y de la consciencia misma. Puesta sobre el chakra semilla del corazón, la energía de la Rosofía™ viaja rápidamente a través del corazón y el corazón superior para abrir una conexión espiritual con Todo Lo Que Es*. Cuando estos chakras están unidos, el alma trabaja desde un lugar de puro amor. No hay lugar para el temor, la animosidad, los celos o el resentimiento. Vives desde el corazón en el amor.

En lo psicológico, la Rosofía™ disuelve las dudas con respecto a uno mismo y la autoimagen negativa. Desenergetizando las viejas heridas y las creencias destructivas, te permite amarte a ti mismo, mostrando una profunda compasión por todo lo que has pasado a lo largo del viaje de tu alma. También te ayuda a identificar los puntos fuertes que has desarrollado a lo largo del camino y a aplicarlos en tu vida actual. Si tienes miedo del futuro, llevar puesta esta piedra te ayuda a ser más positivo y a adoptar una perspectiva espiritual en la que tomas cada día como viene, viviendo plenamente cada momento.

La Rosofía™ ayuda a canalizar la energía dragón* de la tierra hacia formas más apropiadas para acomodar frecuencias elevadas. Curando y reconectan-

do con el entramado de la tierra, desenergetiza los patrones atascados y revitaliza el cuerpo* etérico sutil de la tierra.

La Rosofía™ contiene poderosas ondas* bioescalares y facilita la autocuración del cuerpo y del alma al restaurar la totalidad. Puesta debajo de la almohada ayuda a superar el insomnio, asegurando un sueño profundo y sueños lúcidos. El componente de Biotita puede ser beneficioso para las estructuras celulares desorganizadas.

CURACIÓN: La Rosofía es excelente para curar el corazón y el sistema circulatorio. Se dice que estimula la regeneración de los riñones, los intestinos delgado y grueso, y la vejiga, y que devuelve la elasticidad a los músculos y tendones. Las pruebas anecdóticas sugieren que ayuda a superar la desorganización celular y las enfermedades autoinmunes*, la distrofia muscular y la gota, los tumores, los problemas oculares, y también regula la bilis.

POSICIÓN: Ponla, sostenla, llévala puesta o crea entramados con ella según sea apropiado. Rocíate el aura con la esencia de gema.

AZEZTULITAS ADICIONALES

Estas piedras son portadoras de la esencia central de la Azeztulita, pero están sintonizadas de una manera ligeramente diferente de acuerdo con su localización y contenido mineral.

Oro del Himalaya™. Hallada en los Himalayas, esta Azeztulita dorada, y la roja vibrante, aceleran el desarrollo espiritual y abren el tercer ojo y los chakras coronarios superiores para poder descargar las energías de alta vibración y así ayudar a asimilar el cuerpo de luz*.

Azeztulita
Roja
Himalaya



Oro del
Himalaya™





Azeztulita
Sanda Rosa™

Azeztulita Sanda Rosa™. Es una Azeztulita procedente de Carolina del Norte que combina el Cuarzo con mica e inclusiones de granate espesartina. Es excelente para desbloquear los chakras inferiores y activar los superiores, pues purifica y eleva la frecuencia de todo el sistema energético corporal preparándolo para el influjo de la vibración superior de la luz divina. Facilitando el viaje multidimensional, la Sanda Rosa expande la conciencia y es una piedra útil para contactar con la guía angélica y para todos los trabajos de la ascensión, pues conecta los chakras del corazón y el tercer ojo. Ofreciendo sanación multidimensional al cuerpo y al alma, alinea los cuerpos sutiles con el físico y restablece las maquetas etérica y kármica. También se usa para restaurar el equilibrio energético a las células. Esta Azeztulita en particular ayuda a los niños que ya están sintonizados con las nuevas y más elevadas frecuencias a sentirse más cómodos en la encarnación, permitiéndoles sentir el amor que les tiene el Yo Superior.

Rodozaz™ (Azeztulita Rosa). Otra Azeztulita centrada en el corazón, aunque esta vez de las Montañas Rocosas, el Rodozaz purifica todos los chakras y los llena de luz y amor. Se cree que esta piedra es una combinación sinérgica de Cuarzo y Rodocrosita, una poderosa piedra sanadora del corazón, que es elevada a otro nivel por la infusión de la luz de Azez. Vincula los tres chakras del corazón con los chakras coronarios superiores para producir la conexión con lo divino y canalizar la guía superior hacia la Tierra. Es perfecto para sanar los sentimientos de abandono y rechazo, y aportar paz interior. Es de ayuda si sufres el «síndrome del impostor»*, pues te muestra tu verdadera valía y te ayuda a tener confianza en tus habilidades.



Rodozaz™
(Azeztulita Rosa)

AZEZTULITA CON MORGANITA

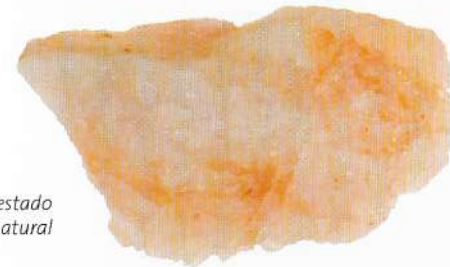

En estado
natural

COLOR	Rosado
APARIENCIA	Cristal opaco, translúcido
RAREZA	Combinación muy rara
FUENTE	Sin confirmar

ATRIBUTOS: Esta inusual combinación aúna las elevadas vibraciones de la Azeztulita con las capacidades curativas de su onda bioescalar, y las delicadas propiedades liberadoras de la Morganita, que incorpora el amor incondicional dinámico. Es excelente para traer el pasado y liberar los sentimientos reprimidos de los que nunca se ha hablado. Una vez que el recuerdo ha sido liberado, te anima a perdonarte a ti mismo y a otros. Si estás enfadado contigo mismo por permitir algo «malo», duerme con esta piedra delicada bajo la almohada para juzgarte menos a ti mismo y encontrar liberación. Te permite comprender las situaciones de abuso físico y emocional, ayudándote a perdonar al agresor al reconocer el dolor que puede subyacer en su propia experiencia.

La combinación te ayuda a conectar con las energías de tu sombra y a abrazarlas, sanando la vergüenza y los antiguos abusos, y transmutando la energía

hacia el autoamor y la aceptación profunda. Fomenta la autoestima y la confianza en tus propias habilidades. Es una poderosa limpiadora y sanadora del corazón que despeja el cuerpo emocional, disolviendo los bloqueos y animando a la libre expresión de sentimientos.

Cuando se hace un entramado con ella en áreas de conflicto étnico o medioambiental, la Azeztulita con Morganita ayuda a la resolución y reconciliación, y desenergetiza* la memoria de la Tierra.

CURACIÓN: La Azeztulita con Morganita es excelente para sanar las dificultades sexuales que tienen base psicosomática. Ayuda a encontrar un equilibrio fluido en el cuerpo, y puede producir una mayor armonía en los sistemas nervioso y endocrino.

POSICIÓN: Llévela puesta, colócala, o haz entramados con ella tal como sea apropiado, o rocíate el aura con la esencia de gema. *NOTA: Si la piedra de combinación no está disponible, usa las piedras individuales y pídeles que armonicen su acción.*

TOPACIO AZÓTICO



Facetado

COLOR	Multicolor
APARIENCIA	Caleidoscopio arcoíris en la piedra facetada
RAREZA	Raro, disponible en joyería
FUENTE	Topacio claro potenciado en laboratorio procedente de Brasil y otras fuentes

ATRIBUTOS: El Topacio Azótico tiene una apariencia joven, divertida y muy de moda, y es adecuado para aquellos que tienen una mente rebelde o que quieren marcar tendencia. Con su aspecto brillante y a la moda, el Topacio Azótico es decorativo e inspirador. Potencia la confianza, es genial para llevarlo puesto y te ayuda a sentirte bien contigo mismo y con tu apariencia. Te hace destacar en medio de la multitud, afirmando tu individualidad. Es perfecto para los jóvenes de corazón. Llévelo puesto si quieres expresar tus pensamientos y creencias únicos.

La capa que lo recubre es de titanio, que eleva al Topacio, y sería una pena que no se reconociese el pleno potencial de este cristal. El titanio te abre a las capacidades metafísicas y el Topacio promueve la visión clara y la lucidez. Esta combinación es poderosa. Meditar con Topacio Azótico te lleva al fondo de ti mismo o hacia los mundos multidimensionales. Impartiendo invisibilidad y protección, te permite atravesar con seguridad el submundo chamánico. Este cris-

tal eleva rápidamente tu consciencia, y sin embargo asienta la experiencia en la realidad de cada día. El titanio saca a la superficie cualquier cosa que bloquee el plan de tu alma, e insiste en que lidies con ello. Te ayuda a negociar hábilmente tu camino espiritual. Llevar puesta esta piedra armoniza continuamente tu mente con tu intención.

Las pruebas anecdóticas sugieren que el titanio puede ayudar en las dolencias psicosomáticas y psicológicas, como la anorexia, y esta piedra puede mejorar la autoimagen de cualquiera que tenga problemas basados en el cuerpo, ayudándoles a ver la verdadera imagen. Usada por un terapeuta cualificado, la piedra ayuda a explorar los asuntos más profundos que están detrás de los desórdenes alimenticios y de la dismorfia corporal, y los problemas sexuales como la eyaculación precoz, la impotencia, la anorgasmia y la infertilidad. El Topacio Azótico facilita la exploración de las raíces kármicas o psicosomáticas de otras enfermedades* y de los bloqueos emocionales.

CURACIÓN: El Topacio Azótico se usa tradicionalmente para impartir bienestar y buena salud. Puede potenciar la memoria celular y la regeneración, fortalecer los nervios y los vasos sanguíneos y favorece la asimilación del oxígeno.

POSICIÓN: Colócalo, posicónalo o crea entramados con él tal como sea apropiado. Llévelo puesto sobre el chakra* corazón, en un dedo o en la muñeca.

BASALTO



Basalto tallado



Basalto en estado natural

COLOR	De negro a gris
APARIENCIA	Roca granular con algo de brillo
RAREZA	Se encuentra en todo el mundo
FUENTE	Todo el mundo

ATRIBUTOS: Se trata de una roca volcánica que se forma a partir de la lava fundida y es intensamente magnética. Como ha sufrido una metamorfosis, ayuda en la transformación y proporciona un sólido apoyo durante los cambios vitales. El basalto ayuda a fluir con naturalidad mientras permaneces con los pies en la tierra, y ayuda a darse cuenta de que los traumas y conflictos con los que nos encontramos ayudan a pulir el alma. Erupciona calladamente en suaves

flujos de magma, formando bloques con forma de escudo, y por tanto es una piedra protectora. Se trata de un mineral poderosamente mágico, y en el antiguo Egipto estaba asociado con el Submundo y la restauración de la vida. Las estatuas curativas talladas en Basalto transferían su potencia al agua vertida sobre ellas, que se bebía o se usaba para bañarse.

El Basalto es útil para explorar tu ser interno. Facilitando el desapego emocional de lo que descubres, imparte fuerza mental y estabiliza las emociones y los cambios de humor. Te ayuda a ser más resistente bajo presión, a recuperarte de las dificultades de la vida y a tener una perspectiva más positiva con respecto a tu situación. El Basalto transmuta el enfado, particularmente el contenido en lo más profundo.

Poner entramados de Basalto en las zonas de alteración o inestabilidad medioambiental realinea los meridianos de la Tierra y facilita el libre flujo de energía, aunque vivir sobre este mineral puede dar una nota de melancolía a las personas sensibles. El Basalto pone en contacto con la tierra a las personas tendientes a «flotar», anclando el cuerpo físico en la tierra y el alma en el cuerpo físico. Tiene un efecto desestresante y trabaja para mantener y realinear, cuando es apropiado, la estructura del cuerpo, dando fuerza muscular y cohesión a su función motora. Úsalo dondequiera que haya tensión en el cuerpo, pues permite relajar profundamente. El Basalto también te ayuda a llevar al óptimo tus niveles de energía.

CURACIÓN: El Basalto puede ayudar a los músculos, relaja la tensión y activa los intestinos. Se ha usado desde hace mucho tiempo para asegurar la fertilidad del cuerpo y de la tierra.

POSICIÓN: Colócalo, posicónalo o crea entramados con él tal como sea apropiado, o rocía con su esencia de gemas el chakra básico y el Estrella Tierra. Lleva un pedazo en el bolsillo en momentos de alteración o cambio energético.

BASTNASITA



En estado natural

COLOR	Amarillo, marrón
APARIENCIA	Cristal de vítreo a grasiento, plano y translúcido
RAREZA	Raro
FUENTE	Suecia, Pakistán, Madagascar, Francia, Estados Unidos

ATRIBUTOS: Se trata de una piedra de alta vibración que estimula poderosamente los chakras básico y sacro, activando la creatividad y la capacidad de manifestar tus sueños y planes. Te ayuda a reconocer lo que es beneficioso para el crecimiento de tu alma a largo plazo y a liberar las metas poco realistas o las expectativas que se interponen en la expresión de tu verdadero ser.

La Bastnasita facilita la liberación del temor a lo desconocido. Actúa como catalizadora del cambio, permitiéndote sentir y expresar emociones sin estar abrumado por ellas, y te ayuda a ser menos sensible a las cosas que antes te han molestado. Esta piedra puede ayudar a estabilizar el desorden y la personalidad bipolar, o el desorden por ansiedad, las adicciones y las alteraciones alimenticias, revelando las causas subyacentes.

La Bastnasita es beneficiosa para todas las enfermedades que surgen a partir de bloqueos en los chakras* básico o sacro. En el caso típico se trata de enfermedades de bajo nivel que surgen repentinamente, o que son tóxicas y psicósomáticas. Ponerte regularmente durante varias semanas la Bastnasita sobre el chakra* bloqueado lo limpia, y abre el camino para que la enfermedad* se rectifique.

CURACIÓN: Se dice que la Bastnasita es beneficiosa para la rigidez en las articulaciones, el dolor de espalda crónico, y las alteraciones renales, reproductoras o rectales; y también para la retención de fluidos, el intestino irritable y el estreñimiento o la diarrea. Favoreciendo la desintoxicación de la linfa y el hígado, también puede aliviar las venas varicosas o las hernias, las alteraciones glandulares, las enfermedades autoinmunes, el síndrome premenstrual y los calambres musculares, los bloqueos reproductivos o enfermedades como la impotencia y la infertilidad. Se dice que la Bastnasita ayuda con las alergias, la diabetes, las infecciones urinarias y el mal funcionamiento del hígado o de los intestinos.

POSICIÓN: Ponla sobre el abdomen o rocíate con la esencia de gema, especialmente los chakras básico y sacro.

BENITOÍTA



En estado natural

COLOR	Azul, rosa, púrpura, blanco, claro
APARIENCIA	Cristal transparente o translúcido, tabular o piramidal, a veces con bandas
RAREZA	Raro
FUENTE	San Benito, California

ATRIBUTOS: Con su frecuencia extremadamente elevada, se creía que la Benitoita era una forma de zafiro, pero el microscopio reveló su estructura única. Esta piedra excepcional tiene concentraciones de bario, titanio, flúor, cesio, niobio, manganeso y litio, que tienen un profundo efecto sobre el organismo humano. Formada en las fracturas de la roca serpentina, la Benitoita viene de una zona que antiguamente fue parte del continente de Lemuria. Es una piedra portadora de sutileza y alegría que facilita el viaje astral y revela el viaje del alma, ayudándote a saber que estás en el lugar adecuado en el momento adecuado para cumplir la misión de tu alma. Promoviendo la autoconciencia, la benitoita te mostrará tu belleza interna y la de otros. Te ayuda a aceptarlos, o a ti mismo, exactamente como son ahora.

La Benitoita es una activadora psíquica que ayuda a visualizar y a transmi-

tir pensamientos entre los miembros de la pareja o de un grupo espiritual, y se ha usado para hacer contacto con los extraterrestres. Los terapeutas experimentados la usan para ver el campo bioenergético* y rectificar las zonas de enfermedad*. Como les ocurre a todos los cristales fosforescentes, hace brillar una luz en la oscuridad interna.

La Benitoíta ayuda a superar el hastío psicológico, afilando la mente y disolviendo los bloqueos emocionales que drenan la energía. Libera cualquier cosa que te haga sentirte abrumado. Es genial para ayudar a caminar con ligereza sobre la tierra, y se dice que es particularmente útil para los danzarines y atletas, pues fomenta la flexibilidad física y mental. Haz un entramado de Benitoíta para absorber las energías negativas y reemplazarlas por alegría.

CURACIÓN: La Benitoíta facilita la curación en el ámbito psicosomático, ayudándote a entender y rectificar las causas subyacentes de la enfermedad o a alinearte con el propósito del alma al asumir la enfermedad. Se dice que ayuda a las venas y en las alteraciones de la sangre, y que potencia el mecanismo de autocuración corporal.

POSICIÓN: Sostenla, extiende entramados o rocíate el aura con la esencia de gema.

BERILONITA



En estado natural

COLOR	Incoloro, blanco, amarillo, melocotón
APARIENCIA	Piedra opaca translúcida
RAREZA	Rara
FUENTE	Estados Unidos, Afganistán, Finlandia

ATRIBUTOS: La Berilonita ayuda a determinar la causa y el camino de una enfermedad* conforme se manifiesta físicamente en el cuerpo. Ayuda a reconocer intuitivamente el tratamiento requerido, y apunta a otros cristales que pueden ayudar en la curación. La Berilonita facilita que puedas ver las distintas capas del escudo biomagnético* y los cuerpos áuricos para determinar a qué nivel tiene que comenzar el proceso de curación, y dónde hay que soltar bloqueos para que se restaure la armonía.

CURACIÓN: La Berilonita puede ayudar a las funciones reproductoras y reducir el síndrome premenstrual o los síntomas de la menopausia.

POSICIÓN: Sostenla, posicónala, colócala donde sea apropiado o rocía la esencia de gema alrededor del vientre.

BIOTITA



En estado natural

COLOR	Marrón bronceado-dorado, negro, gris, verde oscuro
APARIENCIA	Pequeños copos metálicos de mica
RAREZA	Común como componente de roca, pero rara como piedra curativa
FUENTE	Estados Unidos y todo el mundo

ATRIBUTOS: La Biotita ofrece una visión general objetiva de lo que está ocurriendo en tu vida y te muestra cómo crear situaciones y tu futuro. Fortaleciendo los procesos racionales y de pensamiento analítico, ayuda a descartar lo irrelevante y a concentrarte únicamente en lo importante. En particular, la Biotita te muestra el impacto que estás teniendo en el medio ambiente. La Biotita ferrosa es ligeramente radiactiva, y puede ayudar a devolver el equilibrio a los procesos celulares.

CURACIÓN: Se dice que la Biotita ayuda a reestructurar los patrones celulares desorganizados. Se usa tradicionalmente para curar los ojos y los tumores, y para regular la bilis.

POSICIÓN: Ponla, posicónala o haz entramados con ella según sea adecuado.

BISMUTO



Bismuto cultivado en laboratorio (sintético)

COLOR	Metálico empañado, con tonos arcoiris. Natural: rosáceo plateado-blanco
APARIENCIA	Formas metálicas cuadradas o piramidales apiladas unas sobre otras, o piedra cristalina opaca
RAREZA	Fácil de conseguir
FUENTE	Natural: Rusia, Alemania y otros lugares (también cristal cultivado o corregido en laboratorio)

ATRIBUTOS: El Bismuto se encuentra con más frecuencia en su forma geométrica cultivada en laboratorio y está viviendo un renacimiento pues asienta en las nuevas vibraciones de alta energía, y ayuda a ajustarse a las frecuencias elevadas. Activando los chakras coronario y coronario superior, envía la energía kundalini de vuelta hacia el cuerpo para energizar los chakras básico y Estrella Tierra. Usa el Bismuto si necesitas moverte con facilidad entre el



Bismuto
(natural)

plano físico y los reinos espirituales. Fortalece la conexión con las energías universales, llevándolas hacia los chakras básico y sacro para crear un campo energético más claro y cohesionado y ayudarte a conectar con Todo Lo Que Es*. El Bismuto facilita la transformación de complejos patrones de pensamiento que han quedado obsoletos, de modo que se impriman otros más constructivos. Ayuda con las células cuya frecuencia tiende a aumentar para poder acomodar las nuevas energías. Como sugieren sus formas entrelazadas, el Bismuto sintético (modificado en laboratorio) es excelente para asegurar la cohesión de un grupo. Ayuda a las personas que están aisladas o que se han quedado institucionalizadas a entrar en una comunidad amorosa que las acepte.

CURACIÓN: Tradicionalmente el Bismuto se ha usado para tratar las molestias de estómago e intestinales. Fortalece energéticamente los músculos y reduce la fiebre. El Bismuto permite superar el agotamiento extremo y ayuda a encontrar nuevas maneras de curar las dolencias crónicas.

POSICIÓN: Sostenlo, colócalo o haz entramados con él tal como sea apropiado, o rocíate el aura con la esencia de gema.

EUCLASA AZUL



En estado
natural

COLOR	Azul
APARIENCIA	Cristal con venas y transparente
RAREZA	Raro
FUENTE	Zimbabwe, Colombia, Rusia, Brasil

ATRIBUTOS: La Euclasa Azul es un componente ideal de una bolsa de medicinas potente. Esta piedra amiga del viaje te lleva a los recesos profundos de tu propia psique, al submundo chamánico o a los confines lejanos de la creación. Ayuda en el proceso de recuperación* del alma, el perdón y la reconciliación. Potenciando las habilidades metafísicas, la Euclasa Azul facilita los estados de meditación profundos armonizando las ondas cerebrales y abriendo el sistema endocrino sutil. Te ayuda a decir solo la verdad y aporta claridad a tu mente e intenciones.

Extiende un entramado de Euclasa Azul para llevar paz profunda a tu hogar o a tu vecindario. Esta piedra junta a las personas de mentalidad parecida para crear una comunidad cooperativa y orientada a la espiritualidad cuyos miembros cuiden unos de otros y cuya motivación fundamental sea el compartir. La Euclasa Azul es conocida como la Piedra de la Felicidad, e instaura paz profunda y claridad interna, una calma serena y centrada con la que es fácil afrontar

el cambio o el trauma. Esta piedra promueve el amor a la verdad. En lo físico, realinea los campos de energía y armoniza las nuevas vibraciones, reduciendo la tensión del cuerpo físico. Es de ayuda si tiendes a caer en viejos patrones, pues impide repetir interminablemente las lecciones o situaciones. Te ayuda a valorar tus propios logros y tu verdadera valía.

La Euclasa Azul facilita los ritos de tránsito femeninos como la pubertad, el embarazo o la menopausia. Esta piedra favorece las sincronidades: la vida fluye, trayéndote con facilidad y gracia todo lo que necesitas. La Euclasa Azul te ayuda a reconocer con alegría que la abundancia no significa tener más, que basta con que haya suficiente. Ayudándote a reconectar con los Registros Akáshicos* y a leerlos, esta piedra delicada te ayuda a mostrar gratitud por las riquezas cosechadas por tu alma.

CURACIÓN: La Euclasa Azul, rica en hierro, es útil para aliviar el dolor, pues retira las fuente de la enfermedad* de los cuerpos sutiles* para que el cuerpo físico pueda soltarla. Es de ayuda para tratar la artritis, los espasmos y tensiones musculares, y los calambres. Se la considera antibacteriana y antiséptica, y también reduce la inflamación o la constricción de los vasos sanguíneos. Se ha usado tradicionalmente para tratar los órganos reproductores y enfermedades como la endometriosis y la infertilidad; también puede ayudar en las alteraciones del habla. Ponla sobre pequeños cortes y moratones.

POSICIÓN: Sostenla o haz un entramado con ella tal como sea apropiado, o rocíate el aura con la esencia de gema.

PIEDRA BOLI



En estado natural

COLOR	Blanco, gris, marronáceo
APARIENCIA	Cristales vidriosos y redondeados
RAREZA	Rara
FUENTE	Desierto Rubal Khali, Arabia Saudí

ATRIBUTOS: La Piedra Boli ayuda a que la Tierra cambie hacia la consciencia de unidad, animando a la cooperación entre toda la humanidad, siendo cada parte igualmente valiosa. Es una maestra emocional que cava hondo en tu mente subconsciente para liberar cualquier cosa caduca o superada, resaltando los contratos del alma y las promesas que ya no sirven. Elevándote por encima del torbellino emocional para adquirir visión sobre por qué y cómo se ha producido, la Piedra Boli te muestra el papel que dicho torbellino ha desempeñado en la evolución, o la falta de evolución, de tu alma. Con la ayuda de la Piedra Boli, sigues adelante.

CURACIÓN: La Piedra Boli funciona óptimamente en los ámbitos de curación espiritual y psicosomático.

POSICIÓN: Ponla, posicónala, o crea entramados con ella tal como sea apropiado, o rocíate el aura con la esencia de gema.

BROCHANTITA

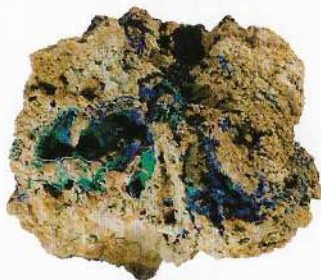

*Cristal natural
en matriz*

COLOR	Verde
APARIENCIA	Cristales largos y translúcidos en matriz
RAREZA	Rara
FUENTE	Namibia, Perú, Eslovaquia, Estados Unidos

ATRIBUTOS: La Brochantita se basa en el mineral de cobre, y purifica y realinea poderosamente los chakras y los cuerpos energéticos. Es eficaz en los entramados de chakras, pues provee un interfaz* en el borde externo del cuerpo etérico* en el que sanador y cliente pueden encontrarse sin que el sanador tome sobre sí la dolencia, pero reteniendo sus comprensiones sobre su causa y manifestación.

CURACIÓN: La Brochantita tiene fama de ayudar en los casos de artritis e hinchazón de las articulaciones. Ayuda a tratar los problemas de retención de fluidos, a retirar los radicales libres de la corriente sanguínea y los músculos, y fortalece la barrera hematoencefálica. También fortalece el bazo, el páncreas y la próstata.

POSICIÓN: Colócala, llévala puesta o haz entramados. Rocíate el cuerpo con la esencia de gema. *NOTA: Fabrica la esencia de gema por el método indirecto.*

BROOKITA



En estado natural

COLOR	Negro, de marrón claro a oscuro, amarillo-marrón, de blanco a gris
APARIENCIA	Cristal transparente o translúcido
RAREZA	Raro
FUENTE	Rusia, Suiza, Estados Unidos, Italia

ATRIBUTOS: La Brookita produce un poderoso impacto energético que activa los chakras superiores. Contacta con civilizaciones perdidas, con el conocimiento universal, con los seres superiores, con las capas multidimensionales de la realidad y con los Registros Akáshicos*. Es de ayuda si estás buscando tomar una nueva dirección o si te sientes atascado, pues te otorga coraje para que avances sin temor, sin saber hacia dónde vas. Energetiza el entorno u otros cristales.

CURACIÓN: La Brookita te ayuda a recuperarte después de la cirugía, fortaleciendo los chakras, el campo biomagnético* y los principales órganos. Se dice que es de ayuda para el hígado, los riñones, el corazón, los huesos, los dientes y la circulación, y que disipa la apatía y el letargo, remediando las dolencias debilitantes y la infertilidad.

POSICIÓN: Póntela, sostenla o crea entramados con ella tal como sea apropiado, o rocía la esencia de gema en torno a tu aura.

BRUCITA

*En estado natural*

COLOR	Azul, gris, blanco, amarillo, marrón
APARIENCIA	Piedra opaca finamente granulada
RAREZA	Bastante fácil de conseguir
FUENTE	Estados Unidos, Canadá, Italia, Rusia, Suecia

ATRIBUTOS: La Brucita ayuda a lidiar con las personas que fluctúan y vacilan. Nos permite distanciarnos de lo que ya hemos superado. Dando flexibilidad mental para seguir los giros de los procesos de pensamiento intuitivos, nos lleva a tener comprensiones profundas. Puede estabilizar los desórdenes de la personalidad múltiple, enfocándose en una personalidad cada vez y explorando sus raíces, o equilibrando los altibajos bipolares. Esta piedra delicada unifica el alma de grupo* y asegura la cohesión de propósito. La Brucita aporta luz al entorno.

CURACIÓN: La Brucita tiene fama de limpiar las arterias obturadas y de tratar el exceso de alcalinidad en el cuerpo.

POSICIÓN: Sostenla, colócala o haz entramados con ella tal como sea apropiado, o rocíate el aura con la esencia de gema.

CALCITA: ALABASTRO

*En estado natural*

COLOR	De crema a blanco rosado
APARIENCIA	Piedra brillante con venas opacas
RAREZA	Fácil de conseguir
FUENTE	Egipto, Europa, Reino Unido

ATRIBUTOS: El Alabastro conecta lo conocido con lo desconocido, lo visible con lo invisible, actuando como un puente al futuro o a las realidades alternativas. Te ayuda a viajar por las multidimensiones y los marcos temporales. Los egipcios hicieron estatuas y rodearon los templos con este material brillante que, según creían, sirve de puente hacia las estrellas y los dioses. El Alabastro reduce el enfado interno y los bloqueos emocionales que subyacen a la enfermedad, particularmente las del corazón y las arterias.

CURACIÓN: Se dice que ayuda en las alteraciones del sistema circulatorio.

POSICIÓN: Ponlo, haz entramados con él o rocía la esencia de gema.

CALCITA: AJO AZUL



En estado natural

COLOR	Azul-verde
APARIENCIA	Cristal translúcido
RAREZA	Raro
FUENTE	Estados Unidos

ATRIBUTOS: Descubierta en el desierto de Arizona cerca de una fuente de Ajoita, la Ajo Azul contiene la misma resonancia energética amorosa que esa piedra de vibración extremadamente elevada. Como su base es la delicada Calcita, es portadora de una energía nutricia que abre los chakras del corazón y te conecta con Todo Lo Que Es* y los reinos angélicos. Esta preciosa piedra produce la curación intercelular y multidimensional.

Puesta sobre el plexo solar, disuelve viejas heridas y penas de cualquier vida y dimensión, liberando los bloqueos emocionales y traumas que han estado escondidos de la vista. Una vez que estos son reconocidos y desenergetizados*, sientes un profundo amor por ti mismo y por todos los que te rodean.

Ellevando el ánimo en estados de depresión, es de ayuda para cualquiera que se sienta atrapado en el plano terrenal y que anhele retornar a casa, a los reinos estelares y celestiales. Ofrece comodidad y un profundo apoyo espiritual, mostrándote al mismo tiempo por qué estás aquí y el papel que desempeñas en la expansión de la consciencia.

En un entramado de curación, la Ajo Azul reequilibra el campo energético, alineando todos los cuerpos sutiles* para que se produzca la curación intercelular. Reestructura las creencias emocionales y espirituales que ya no sirven y las reemplaza por equilibrio emocional y espiritual.

CURACIÓN: La Ajo Azul opera principalmente más allá del físico, recalibrando los cuerpos energéticos para restaurar la salud y el bienestar. No obstante, puede ayudar a aliviar los dolores de espalda y de cabeza que contengan una causa psíquica.

POSICIÓN: Ponla, haz entramados con ella o rocíate el aura con la esencia de gema.

CALCITA: CON AMATISTA Y GEOTITA



Amatista y Geotita con Calcita en estado natural

COLOR	Blanco con púrpura y negro
APARIENCIA	Cristal translúcido y parecido a la cera, con capa de drusa
RAREZA	Combinación inusual
FUENTE	Sin confirmar

ATRIBUTOS: Esta combinación delicada y nutricia tiene un efecto de alivio en el alma, las emociones y la mente. Expulsa la angustia y la desarmonía, envolviendo el aura con una capa protectora dentro de la cual simplemente eres. Es excelente para reducir el estrés, absorbe la negatividad a cualquier nivel y llena el espacio de energía amorosa. Es una compañera durante los cambios vitales que requieren una hábil renegociación del camino de tu alma, y te lleva a reconocer las razones por las que surgen las situaciones y las pautas subyacentes que han de ser desenergetizadas*.

CURACIÓN: Esta combinación elimina el estrés y limpia el etérico*.

POSICIÓN: Ponla donde pueda irradiar su energía hacia el entorno.

CALCITA: ALA DE ÁNGEL



En estado natural

COLOR	Blanco o meloso-amarillento
APARIENCIA	Cristal translúcido y luminoso, distribuido por capas
RAREZA	Raro
FUENTE	México

ATRIBUTOS: La Calcita Ala de Ángel de alta vibración estimula el chakra estrella del alma, el puerta estelar y otros chakras coronarios superiores, aportando luz espiritual. Despierta las capacidades psíquicas. Facilita el contacto angélico y la recepción de guía procedente de los niveles más elevados. Armoniza los hemisferios cerebrales. Ayuda a sentirse cómodo en la encarnación, integra el cuerpo de luz y aterriza las energías de dimensiones superiores en el plano físico.

CURACIÓN: La Calcita Ala de Ángel trabaja principalmente más allá del físico para armonizar el cuerpo etérico*, pero las pruebas anecdóticas sugieren que ayuda a tratar las enfermedades psicosomáticas y las causas subyacentes de la diabetes, y en enfermedades como la esclerosis múltiple.

POSICIÓN: Sostenla, colócala, medita o dispersa la esencia de gema (hecha por el método indirecto).

CALCITA: ISIS

TAMBIÉN CONOCIDA COMO PIEDRA BOJI

*En estado natural*

COLOR	De claro a blanco cremoso
APARIENCIA	Cristal translúcido, que recuerda a la cera
RAREZA	Raro
FUENTE	África sahariana

ATRIBUTOS: La Calcita Isis está sintonizada con lo femenino divino y atrae esa energía hacia la Tierra para llevar luz a su núcleo. Es una piedra excelente para trabajar con la diosa porque potencia los rituales y los viajes*. La receptiva Calcita Isis despierta los chakras tercer ojo y soma, y facilita la visión intuitiva en los planos interno y externo. Libera delicadamente el trauma emocional atrapado en los cuerpos sutiles o el causal, reemplazándolo por luz curativa y amor compasivo hacia ti mismo y hacia los demás.

CURACIÓN: La Calcita Isis trabaja más allá del entorno físico, curando las causas psicosomáticas y kármicas* de la enfermedad*.

POSICIÓN: Sostenla tal como sea apropiado o rocíate el aura con la esencia de gema. Ponla en un altar para invitar a lo divino femenino o a los arcángeles.

CALCITA: AQUATINA™ LEMURIANA*Pulida*

COLOR	Azul, azul-verdoso
APARIENCIA	Cristal translúcido, recuerda ligeramente a la cera
RAREZA	Raro
FUENTE	Argentina

ATRIBUTOS: La Calcita Aquatina™ Lemuriana te introduce a la Nueva Era y te permite explorar las eras anteriores, pues tiene una fuerte conexión con Lemuria y otras antiguas civilizaciones. Ayuda a recordar vidas pasadas, y a leer los Registros Akáshicos del viaje de tu alma para expandir la conciencia de lo vasto que es y de la amplitud de su experiencia. La Calcita Aquatina™ Lemuriana tiene una resonancia muy fuerte con el agua y con las criaturas que habitan los océanos de nuestro planeta, ayudando a la comunicación telepática con dichos seres.

Es un cristal de amor infinito que promueve la empatía y la intuición a todos los niveles. Abre los chakras coronarios superiores para facilitar la comunicación con los seres superiores multidimensionales y crea un canal de energía a tra-

vés del cual transmite la información. Este delicado cristal nutre profundamente los cuerpos emocional y etérico*. Anima a danzar con el flujo de la vida y ayuda a negociar hábilmente los bloqueos que encuentras en tu camino. Permite soltar el control rígido y el temor al futuro; alivia la ansiedad crónica, el estrés y la preocupación, aportando tranquilidad esencial y confianza en el proceso. Este cristal te enseña a mirar dentro de ti para encontrar las vulnerabilidades que te dejan abierto a los ataques psíquicos y el mal de ojo. Te ayuda a reconocer dónde te saboteas y te atacas a ti mismo, revelando tu enemigo interno y cómo lo proyectas en el mundo externo. Tu enemigo aparente puede ser el mayor aliado de tu alma que te esté ayudando a completar lecciones, asuntos inconclusos o imperativos del alma* procedentes del pasado. El cristal te muestra dónde es apropiado soltar dichos asuntos inconclusos y seguir adelante.

Esta calcita te ayuda a reestructurar los programas basados en la emocionalidad y contenidos en la mente subconsciente o en la maqueta etérica*, para que el alma deje de cargar con influencias destructivas. Disuelve los apegos ancestrales o de entidades, así como los imperativos, cuerdas, implantes, apertura al vampirismo energético, y así sucesivamente. La reprogramación se remonta a lo largo de la historia del alma hasta la curación de la fuente original, para que deje de haber una estructura energética sutil a través de la cual la enfermedad invada tu vida actual.

La Calcita Aquatina™ Lemuriana combina bien con el Cuarzo Satyaloka™ para llevar luz y comprensión a situaciones relacionadas con intenciones ocultas del alma. Te lleva a una dimensión más elevada para que puedas tener una visión general de la situación y de cómo podría resolverse.

CURACIÓN: La Calcita Aquatina™ Lemuriana funciona mejor en el campo de la curación sutil, llevando la maqueta* etérica al equilibrio y produciendo la curación multidimensional e intercelular de los cuerpos físico y biomagnético*.

POSICIÓN: Sostenla, colócala, haz entramados con ella o rocía la esencia de gema alrededor de tu aura. Ponla sobre el chakra soma o el de vidas pasadas durante la meditación.

PIEDRA ADICIONAL

La **Calcita Orquídea** te ayuda a mirar hacia delante con optimismo, enseñándote a manifestar exactamente lo que necesitas. Mantiene una visión de futuro positiva y es el antídoto perfecto para las premoniciones de destrucción global. Si miras amorosamente al pasado, te libera para que puedas avanzar con confianza, disolviendo con delicadeza los temores y sustentando tu viaje. Asegura un sueño reparador, pues calma la ansiedad y el pensamiento. Te ayuda a estabilizarte y asentarte cómodamente en la encarnación, pero también te enseña a caminar con ligereza sobre la tierra. La Calcita Orquídea puede ayudar a asimilar las vitaminas y minerales, y a absorber los nutrientes.



*Calcita
Orquídea
pulida*

CALCITA: MERCABITA™



*Calcita Mercabita
en estado natural*

COLOR	Blanco brillante
APARIENCIA	Cristal translúcido, luminoso y lechoso
RAREZA	Raro, solo una fuente de extracción
FUENTE	Kansas, Estados Unidos

ATRIBUTOS: La delicada Calcita Mercabita™ es una piedra de ascensión con una vibración angélica muy elevada que expande la consciencia en un campo que se va ensanchando, abarcando las multidimensiones internas y externas y todos los marcos temporales. La Mercabita crea una escalera al Yo Superior sobre la que el alma va ascendiendo a medida que expande su consciencia. Se le ha dado el nombre de Mercabita para recordarnos que tenemos un cuerpo de luz arcoíris representado por la mercabá, una Estrella de David multidimensional. Trascendiendo las limitaciones del cuerpo físico, ayuda a permanecer en contacto con la tierra y a funcionar eficazmente en nuestra realidad mientras vincula las dimensiones superiores con el plano terrenal. Descrita

como un ascensor a la consciencia superior, puesta sobre el tercer ojo conecta los chakras* soma, coronario, estrella alma, puerta estelar y más allá para que el conocimiento espiritual sea traído a la Tierra y anclado en el cuerpo de luz*.

Si quieres conocer el propósito de tu alma, meditar con la Calcita Mercabita™ te permite leer los Registros Akáshicos* para tu ciclo de vida actual y los futuros. Conecta con los guías y seres superiores que ayudan a la evolución de tu alma. Si te resulta difícil mantenerte en el momento presente, lleva puesta la Mercabita para mantenerte anclado en el eterno ahora, cualquiera que sea la dimensión que ocupes.

La Mercabita instauro claridad mental y retira la confusión que a menudo acompaña a un cambio de frecuencia energética. Estimula el cerebro derecho, potenciando la intuición y ayudándote a navegar con éxito por tu mundo.

CURACIÓN: La Mercabita opera principalmente más allá del físico, creando armonía en los cuerpos etéricos* y el alma. No obstante, sostenerla durante las sesiones de curación fortalece la receptividad a la energía curativa y a otros cristales.

POSICIÓN: Sostenla, colócala, haz entramados con ella o rocía la esencia de gema sobre tu aura.

CALCITA: FANTASMA

TAMBIÉN CONOCIDA COMO PIRITA EN CALCITA

Formación natural



COLOR	Blanco
APARIENCIA	Piramidal o piedra clara/translúcida con líneas ligeras
RAREZA	Rara
FUENTE	Estados Unidos

ATRIBUTOS: La Pirita en Calcita forma una «escalera al cielo». Activa los chakras* superiores, creando puertas metafísicas para protegerte durante el viaje por las dimensiones superiores. Expande tu conciencia para explorar las realidades y asentar las comprensiones. Es excelente para los que empiezan con el trabajo de las dimensiones elevadas porque nunca procede demasiado rápido y activa el chakra soma para devolverte a la realidad. Puesta sobre la parte posterior del cuello ayuda a recordar y favorece la reprogramación mental.

CURACIÓN: La Calcita Fantasma tiene fama de facilitar el funcionamiento cerebral, el sistema nervioso y los neurotransmisores, realineando hacia el cuerpo de luz*. Absorbe minerales y sustenta articulaciones, músculos y esqueleto.

POSICIÓN: Póntela o rocía la esencia de gema, en especial por encima de la cabeza para abrir los chakras superiores.

CAROLITA

Carolita en estado natural en matriz



COLOR	De gris claro a gris acero
APARIENCIA	Piedra opaca, metálica, puede estar deslustrada
RAREZA	Rara
FUENTE	Congo, Zaire, Estados Unidos

ATRIBUTOS: La Carolita enseña que el amor supera al miedo y disuelve las creencias negativas muy arraigadas y las causas de vidas pasadas que subyacen a las fobias, y te muestra cómo creas tu propia realidad. Ofrece una visión positiva de la vida y te ayuda a conformar tu futuro, potenciando tu capacidad de manifestar lo que necesitas para tu crecimiento personal y espiritual.

CURACIÓN: La Carolita opera más allá del físico retirando las causas psicósomáticas de las enfermedades*.

POSICIÓN: Sostenla, haz entramados o rocía la esencia de gema en tu aura.

CATLINITA

TAMBIÉN CONOCIDA COMO PIEDRA PARA FABRICAR PIPAS



En estado natural

COLOR	Rojizo-rosa
APARIENCIA	Densa, piedra parecida a la arcilla
RAREZA	Rara, una única cantera
FUENTE	Minnesota, Estados Unidos

ATRIBUTOS: La Catlinita ha sido sagrada para los nativos norteamericanos durante miles de años, y como tal debe ser tratada con la debida deferencia y respeto. Es la piedra con la que se fabrican las «pipas de la paz» y otros talismanes, y es muy protectora. Es una poderosa mezcla de diáspora, pirofilita, moscovita y hematite, siendo la piedra perfecta para las ceremonias de curación y reconciliación. Pide siempre permiso antes de usar esta piedra y, cuando sea posible, solicita las instrucciones de uso a un miembro de una nación nativa. Sin embargo, no tienes que tener una pieza de Catlinita para tener acceso a sus propiedades. El simple hecho de sintonizar con la piedra en el plano energético, especialmente si viajas psíquicamente a la cantera para conectar con «tu» piedra, te permite trabajar con su energía.

La Catlinita se extiende en placas. Estos cristales en forma de placas son de ayuda para trabajar varios niveles a la vez, pues extienden sus energías externamente fuera por capas. La Catlinita ayuda a llegar al fondo de las cosas. Las motas blancas de la arcilla simbolizan el vasto e infinito cielo nocturno, y esta piedra desempeña un papel importante en la cosmología norteamericana.

La Catlinita fomenta una profunda conexión con Todo lo Que Es*, o el Gran Espíritu, y une los mundos físico y espiritual. Aterriza las oraciones y los rituales en el mundo de cada día mostrando que todo es sagrado y no es posible establecer distinciones. Es perfecta para las ceremonias de la rueda de la medicina, y tradicionalmente ha sido usada para contactar con los espíritus y los ancestros. Usa esta piedra para reconectar con la sabiduría del pasado de los indios nativos americanos, y su profunda conexión con la naturaleza y la presencia de lo divino en la vida cotidiana. O úsala para conectar con tu propia línea ancestral y comunicar con el mundo de los espíritus.

La piedra tiene una increíble capacidad de traer todas las cosas al ahora, y su vibración holística nos quiere reconectar con el «yo universal». Nos ayuda a ver



Piedras para fabricar pipas, en la cantera.

que el universo no es un mecanismo externo que funciona a nuestro alrededor, sino que más bien es parte integral de nuestro constructo interno y consciencia, y que existe en cada célula de nuestro ser.

En muchos aspectos, la Catlinita te aporta mucho más de lo que anticipas, y fortalece el proceso de manifestación. Es una piedra excelente con la que meditar si quieres generar paz interior y una quietud que no puede ser alterada por las circunstancias externas. Cuando tienes un centro en calma, irradias esa paz hacia el mundo. Pon la Catlinita sobre tu chakra básico para enraizarte y tomar tierra, a fin de poder caminar con ligereza sobre el planeta, honrando su sacralidad. Haz entramados con esta piedra para llevar paz a zonas de discordia o ponla donde el medio ambiente haya sido dañado. Absorbe del cuerpo físico cualquier enfermedad de vidas pasadas, e induce una profunda sensación de paz y alivio.

La Catlinita ha sido usada en la curación de vidas pasadas, particularmente para lidiar con la culpa en torno al genocidio y el maltrato a personas o animales, y para tratar la tristeza y el resentimiento de los que han sido víctimas de abusos y de racismo, o de los que los han perpetrado. Con su capacidad de promover el perdón y generar paz interna, es una piedra útil para aliviar la culpabilidad, la vergüenza o la ira de otros ciclos de vida. Ponerla sobre el chakra Estrella Tierra durante los procesos de curación absorbe los sentimientos negativos y los desenergetiza, enviando amor dinámico e incondicional a la Madre Tierra y al alma encarnada. Haz entramados con ella para producir la curación de los entornos en los que este tipo de cosas ocurrieron.

CURACIÓN: La Catlinita propicia una profunda curación, generando paz interna. Se ha dicho tradicionalmente que sana los pulmones y es portadora del poder curativo del Gran Espíritu, por lo que alivia todas las dolencias y enfermedades.

POSICIÓN: Ponla sobre los chakras básico o Estrella Tierra, o crea entramados según sea apropiado. Rocía la esencia de gema sobre la habitación o entorno.

CELESTOBARITA ENVUELTA EN CALCITA



Pieza en estado natural

COLOR	Naranja, gris y blanco envuelto en blanco
APARIENCIA	Piedra opaca con bandas
RAREZA	Rara
FUENTE	Reino Unido

ATRIBUTOS: Esta rara combinación ha surgido de la cantera de la que se extrae la Celestobarita inglesa. Es posible que se dé a conocer en otras canteras de Celestobarita, pues es portadora de una paz profunda y una estabilidad esencial que permiten lidiar con los cambios vibratorios y estabilizar la Tierra. Esta combinación representa las capas multidimensionales de nuestro ser. Se trata de una piedra que se ha visto sometida a tremendas presiones. La capa de Celestobarita ha sido levantada y se ha plegado sobre sí misma, y la pacífica y

purificante Calcita se ha extendido a su alrededor para calmar y sanar la transformación. La combinación facilita una rápida expansión espiritual. Si estás buscando tu propia transformación, medita o duerme con esta combinación bajo la almohada.

La Celestobarita corta los bloqueos y te lleva al límite y más allá. Con su fuerte energía protectora, es una piedra excelente para viajar* que crea anclas* chamánicas y cósmicas, manteniéndote entre el núcleo del planeta y el centro de la galaxia. Te muestra los dos lados de un problema, elucidando lo que no está claro y dejándote decidir qué creer o poner en práctica. Te recuerda que nada permanece igual, y te enseña a reírte de ti mismo y de lo absurdo de la condición humana. Si sientes que una respuesta o comprensión está fuera de tu alcance, sostener la Celestobarita hace que salga a la superficie.

La Calcita es una poderosa purificadora de la energía que estimula la conciencia superior y despierta las capacidades metafísicas. Esta intensa combinación facilita los viajes a lo profundo de ti mismo o a los lejanos confines de la galaxia y más allá para buscar sabiduría y un camino de avance para la humanidad. El componente de Calcita te ofrece el discernimiento necesario para distinguir entre la verdadera sabiduría y los deseos imposibles o el engaño deliberado.

CURACIÓN: La Celestobarita envuelta en Calcita produce una curación multidimensional más allá del físico, pero también te ayuda a estar más integrado en el cuerpo físico. Favorece la eliminación energética de las toxinas y ayuda a reorganizar las rutas neuronales.

POSICIÓN: Sostenla, haz entramados con ella, ponla donde sea apropiado o rocía la esencia de gema alrededor del aura.

CERVANITA



En estado natural

COLOR	Azulado
APARIENCIA	Frágil y quebradiza
RAREZA	Rara
FUENTE	Sin confirmar

ATRIBUTOS: Esta piedra tóxica contiene antimonio como producto de descomposición. No obstante, puede llenar el entorno de vibraciones espirituales, sacándote de la depresión y de los estados de ánimo oscuros tanto personales como colectivos. Prográmala para que traiga alegría a tu vida y a tu trabajo, pero trátala con cuidado.

CURACIÓN: Solo debería usarse bajo la dirección de un sanador cualificado.

POSICIÓN: Haz los entramados o colócala con cuidado. **PRECAUCIÓN:** Es tóxica y contiene antimonio. Manéjala cuidadosamente y lávate las manos después de usarla. Fabrica la esencia de gema por el método indirecto y no la tomes por vía oral.

CHALCANTITA O CALCANTITA



En estado natural

COLOR	Azul profundo brillante
APARIENCIA	Masa fibrosa o corteza botroidal en matriz
RAREZA	Rara
FUENTE	Estados Unidos, Chile, España, Portugal, Polonia, Namibia (puede haber sido cultivada en laboratorio)

ATRIBUTOS: Creada mediante la oxidación del sulfato de cobre, la Calcantita es soluble en el agua. Estimula la sintonía psíquica y la intuición, potenciando la clarividencia y la evaluación intuitiva de las personas o situaciones, y abre el chakra* de la garganta, favoreciendo la comunicación. Esta piedra te ayuda a hacer elecciones que te permiten satisfacer tus deseos y objetivos personales. Libera de los sentimientos de constricción o abandono, y si te has sentido retenido, desenergetiza* esta pauta para que puedas avanzar sin restricciones.

CURACIÓN: La Chalcantita puede ser beneficiosa para la artritis, las arterias bloqueadas y la retención de fluidos. También puede ayudar en el tratamiento de los desórdenes del sistema reproductor, y puede actuar como antioxidante.

POSICIÓN: Haz entramados, sostenla o colócala donde sea apropiado. Rocía la esencia por tu aura. *NOTA: Fabrica la esencia por el método indirecto.*

PIEDRA DE COMBINACIÓN

Chalcantita con Coquimbita. La Coquimbita lila-púrpura contiene la llama violeta de la transformación, y es portadora de la energía del Arcángel Zadkiel. Transmutando la energía negativa, eleva las vibraciones a un nivel extremadamente elevado y ayuda a la integración del cuerpo de luz*. Prepara el sistema nervioso y los neurotransmisores para recibir descargas de energía de alta vibración. La Coquimbita con Chalcantita te permite purificar tu ser espiritual y transformar tu visión psíquica para que puedas acceder a los niveles multidimensionales permaneciendo con los pies en la tierra.



En estado natural

CALCEDONIA Y APOFILITA



Cristal natural

COLOR	Blanco
APARIENCIA	Puntas en drusa
RAREZA	Rara
FUENTE	Sin confirmar

ATRIBUTOS: Esta preciosa piedra de combinación eleva la visión espiritual a un nivel muy alto, dando acceso a las multidimensiones y a numerosos marcos temporales. Abre el tercer ojo y los chakras* coronarios superiores, canalizando la información y las comprensiones de los guías superiores, y vinculándote con Todo Lo Que Es*. Si necesitas estímulos metafísicos, esta combinación es la ideal para ti.

CURACIÓN: La Calcedonia con Apofilita actúa principalmente más allá del físico sanando la maqueta etérica, pero puede despejar dolores de cabeza y migrañas causados por bloqueos psíquicos.

POSICIÓN: Sostenla, colócala o extiende entramados tal como sea apropiado. Rocía la esencia de gema sobre tu aura o sobre el entorno.

TIZA



En estado natural

COLOR	Blanco
APARIENCIA	Piedra que desprende polvo
RAREZA	Fácil de conseguir
FUENTE	Reino Unido, Norte de Europa

ATRIBUTOS: La tiza tiene un campo de información coherente que conecta con el pasado lejano. Muchos lugares sagrados se asientan sobre tiza por su receptividad a las energías espirituales y la fluidez que imparte al trabajo metafísico. Combina con la Piedra Azul de Preseli para crear una batería que energiza el entorno y elimina el agotamiento energético. Presta apoyo durante los cambios, potenciando el instinto de supervivencia. Es altamente absorbente, expulsa la toxicidad, limpia el aura y libera los fluidos del cuerpo físico.

CURACIÓN: Contiene un alto grado de calcio, y se dice que ayuda energéticamente al sistema esquelético y a la desintoxicación de los órganos de eliminación. La tiza facilita la curación de la Tierra*.

POSICIÓN: Haz un entramado con Piedra Azul para crear una batería ambiental; sostenla o posicónala tal como sea adecuado.

DIÓPSIDO CROMO



En estado natural

COLOR	Verde intenso
APARIENCIA	Piedra facetada o masa cristalina translúcida
RAREZA	Rara
FUENTE	Rusia

ATRIBUTOS: Una piedra de intensa transmisión energética, el Diópsido Cromo revitaliza los chakras y el cuerpo físico, y cura los desórdenes de la mente y de la psique. Es una piedra de limpieza que instaura una profunda paz y tranquilidad, equilibrando y sanando los cuerpos sutiles* y el alma. Creyéndose que había caído del Árbol de la Vida, el Diópsido Cromo se enterraba con los muertos para asegurar su renovación. Conecta el corazón con el de la Madre Tierra, enseñándote a cuidar del planeta y de todo lo que habita en él. Ayudándote a recordar el conocimiento olvidado, te reconecta con las energías curativas del reino vegetal y animal.

CURACIÓN: Se dice que el Diópsido Cromo permite superar la debilidad física y los espasmos musculares que se producen durante el ejercicio físico. El elemento residual cromo sustenta el metabolismo normal de la glucosa y la descomposición de las grasas y las proteínas. Esta piedra puede ayudarte a mantener un equilibrio correcto del azúcar en sangre.

POSICIÓN: Póntela, posicónala o haz entramados con ella tal como sea adecuado. Póntela sobre la frente para asegurarte sueños dulces, sobre el páncreas para estimular el ciclo de la insulina o rocíate el aura con la esencia de gema.

PIEDRA ADICIONAL

Enstatita con Diópsido. La Enstatita es un mineral de hierro de gran determinación y decisión que fomenta el espíritu de competición e imparte coraje para alcanzar el éxito. Esta combinación defiende la equidad y la justicia, generando una naturaleza profundamente compasiva. Alinea la voluntad personal con la del Yo Superior, y te anima en el servicio al planeta. La Enstatita y el Diópsido te ayudan cuando tienes que ser franco y directo, y al mismo tiempo tienes que actuar con tacto. La combinación limpia y activa el chakra básico y lo vincula con el chakra sacro, favoreciendo la creatividad que seguidamente traslada a la garganta para que se exprese, y al coronario para que se ponga en acción. Esta piedra vivificante eleva los estados de ánimo depresivos y reenergiza el cuerpo y la mente. Te ayuda a olvidar la pena, cambiándola por alegría, y a abandonar las cargas.

Favorece los ciclos normales de decaimiento y nuevo crecimiento corporal, que son esenciales para el equilibrio; sustenta la memoria celular y permite superar la debilidad física. Reequilibra el sistema nervioso cuando los chakras han sido elevados a una nueva vibración, y apoya la recuperación de las operaciones quirúrgicas y las enfermedades graves. La Enstatita con Diópsido funciona principalmente más allá del físico aportando equilibrio energético al cuerpo. Sustenta la asimilación y la utilización del hierro, y puede llevar un medio alcalino a un estado más ácido.



Enstatita con Diópsido

CRISOTILO EN SERPENTINA

TAMBIÉN CONOCIDA COMO PIEDRA DE VIDA



Pulido

COLOR	Negro sobre blanco, gris o verde
APARIENCIA	Piedra bicolor opaca y estratificada
RAREZA	Fácil de conseguir
FUENTE	Sin confirmar

ATRIBUTOS: El Crisotilo en Serpentina es portador de una gran fuerza y poder que limpia los residuos del pasado y el equipaje emocional que llevamos en los cuerpos energéticos para que podamos acceder al yo esencial. Facilitando la psicometría y la telepatía, programa una aproximación más positiva hacia la vida. Úsalo para practicar el viaje chamánico a fin de evaluar la vida anterior y las causas emocionales de las enfermedades* y los bloqueos del alma. Limpia del aura, de los chakras y de los cuerpos etérico* y físico entidades, apegos o cuerdas que ya no te sirven. Esta piedra te ayuda a estar en contacto con tu verdadero ser y a alinearte con tu destino. Si estás siendo manipulado o controlado por otros, o estás haciendo esto a otros, te ayuda a liberarte y ser. Esta combinación abre tu mente a infinitas posibilidades.

CURACIÓN: Esta combinación energizante tiene fama de ayudar a los que sufren fatiga crónica o esclerosis múltiple. Se dice que cura las enfermedades de garganta, el enfisema y la inflamación de la piel, y que fortalece los meridianos energéticos del cuerpo, sustentando las glándulas paratiroides y el tallo cerebral. Puede rectificar las alteraciones de las arterias y venas, y equilibrar el nivel de azúcar en sangre.

POSICIÓN: Póntela, posicónala o haz entramados con ella tal como sea adecuado, o rocíate el aura con la esencia de gema. **PRECAUCIÓN:** Úsala pulida. Si estás fabricando una esencia de gema, usa el método indirecto, puesto que la piedra contiene asbestos. Lávate las manos después de usarla.

CLINOHUMITA

*Clinohumita
(cristal tabular)
y Cromita
en Calcita*



COLOR	Naranja, amarillo, marrón
APARIENCIA	Limpia y brillante cuando está facetada
RAREZA	Gema muy rara
FUENTE	Tajikistán, Siberia, Tanzania, Italia, Chipre, Pakistán

ATRIBUTOS: La Clinohumita fue descubierta en 1876 en bloques de caliza que habían erupcionado del monte Vesubio, en Italia. Es una de las gemas más raras del mundo, pero se acaban de descubrir nuevos depósitos. La Clinohumita activa poderosamente los chakras* sacro y plexo solar, estimula la creatividad y retira bloqueos emocionales. Vincula estos chakras con el básico, aliviando la depresión y movilizandó la energía. La Clinohumita es una piedra de felicidad que aporta alegría a tu vida, especialmente en su forma soleada amarilla y naranja. Si necesitas un empujón extra por la mañana, pónitela sobre el plexo solar para despertar y revitalizar todo el cuerpo.

CURACIÓN: La Clinohumita tiene fama de mejorar el flujo sanguíneo del sistema circulatorio.

POSICIÓN: Llévala puesta, sostenla o crea entramados con ella tal como sea apropiado. Rocía la esencia de gema sobre el aura.

PIEDRA ADICIONAL

Clinohumita y Cromita en Calcita. Esta combinación inusual procedente de Pakistán combina la soleada Clinohumita (con inclusiones marrones) y la poderosa Cromita (con inclusiones de hierro negro), dentro de las energías puras de la Calcita clara. Es excelente para potenciar la vitalidad y mantener bajo control la depresión, pues imparte fuerza, delicadeza y optimismo, y es particularmente útil para los que se sienten abrumados por las circunstancias de la vida y la pérdida de esperanza. Te ayuda a mantenerte sereno en medio del torbellino, y a avanzar cuando te ocurren contratiempos. Lleva una en el bolsillo y tenla en la mano a menudo.

COPROLITA



Pulida

COLOR	Gris, negro, marrón, azul
APARIENCIA	Piedra opaca moteada
RAREZA	Fácil de conseguir, especialmente en su forma pulida
FUENTE	Reino Unido, Estados Unidos

ATRIBUTOS: Como podría esperarse de algo tan viejo, la Coprolita, que son restos fósiles de excrementos de dinosaurios, potencia la memoria y facilita la regresión a vidas pasadas. Resulta particularmente útil para llegar al fondo de asuntos relacionados con la supervivencia, y para encontrar el coraje de continuar lo que podría acabar siendo un tránsito existencial difícil. A nivel mental fortalece la inteligencia e incrementa la estabilidad intelectual, ayudando a la asimilación de nueva información.

Potencia la flexibilidad mental y la destreza de los procesos de pensamiento, abriendo la mente a nuevas ideas.

CURACIÓN: La Coprolita puede ser de ayuda para los sistemas esquelético y digestivo, pues estimula la asimilación de nutrientes y la eliminación de toxinas.

POSICIÓN: Llévela puesta, sostenla o crea entramados con ella tal como sea apropiado.

PIEDRA ADICIONAL

Hueso de Dinosaurio. El Hueso de Dinosaurio fosilizado incrementa la energía física y fortalece la memoria y los procesos de pensamiento. Es una piedra excelente para la regresión a vidas pasadas, y te lleva muy atrás en el pasado para sanar los problemas básicos de supervivencia. Disipa la ansiedad e inspira confianza en el futuro. El Hueso de Dinosaurio se ha usado tradicionalmente para curar la parálisis y los huesos rotos, y para reestructurar el crecimiento óseo desordenado. Se dice que mejora la audición, la vitalidad y la asimilación del fósforo. También se usa para regular la temperatura corporal, reducir la fiebre y controlar los procesos de crecimiento dentro de las células.



Hueso de Dinosaurio (pulido)



Hueso de Dinosaurio (en estado natural)

CRIOLITA



En estado natural

COLOR	Blanco
APARIENCIA	Cristal translúcido
RAREZA	Raro
FUENTE	Groenlandia (también se puede producir en laboratorio)

ATRIBUTOS: Sancionada oficialmente como pesticida en Estados Unidos, la Criolita es un mineral con base de aluminio que deja un residuo tóxico fluorado: con una cualidad sorprendente, es una piedra apreciada en el mundo de los cristales por su capacidad de elevar la consciencia. Pero la Criolita natural purifica energéticamente los cuerpos sutiles*, de tal modo que resulta fácil alcanzar estados de conciencia elevados.

Usada homeopáticamente, la Criolita puede limpiar plagas etéricas, implantes, parásitos, o bloquear el control mental. Este cristal estimula el contacto con el Yo Superior y con tu alma*, y te ayuda a alinearte con tu verdad espiritual y a vivir desde el corazón.

A nivel emocional, la Criolita supera la indecisión. Te ayuda a tomar decisio-

nes, liberándote de las constricciones de un sistema de creencias caduco, o del condicionamiento emocional. Te permite saber hacia dónde va tu vida y te ayuda a identificar la ruta más corta para llegar allí.

CURACIÓN: A nivel energético, la Criolita puede ayudar al funcionamiento cerebral, estomacal, intestinal, y también alivia los problemas de huesos, neurológicos, de anemia, de tiroides y los sarpuillos. Asimismo está indicada para tratar la indigestión crónica, las úlceras, el síndrome del intestino irritado, la enfermedad de Crohn y para disipar energéticamente un exceso de fluorita.

POSICIÓN: Llévala puesta, sostenla o crea entramados con ella tal como sea apropiado. Rocía la esencia de gema sobre el aura. **PRECAUCIÓN:** La Criolita contiene aluminio. Lávate las manos con cuidado después de usarla y fabrica la esencia de gema por el método indirecto.

CUMBERLANDITA



En estado natural

COLOR	Negro verdoso con inclusiones blancas
APARIENCIA	Piedra granular
RAREZA	Rara, solo una localización
FUENTE	Rhode Island, Estados Unidos

ATRIBUTOS: Una antigua piedra nacida de un volcán, la Cumberlandita es el mineral del estado de Rhode Island, y era sagrado para la nación Nipmuck. Magnética y rica en hierro y en titanio, la Cumberlandita se fundió para crear herramientas y cañones durante la Guerra de la Independencia. Contiene una alta proporción de Olivina (Peridoto), siendo una piedra protectora y purificante que permite soltar el «viejo equipaje» y contrarrestar los celos o el resentimiento. Esta piedra agita tu curiosidad intelectual y te vincula con la mente superior, estimulando la necesidad de conocer.

A nivel psicológico, la Cumberlandita fortalece la agudeza mental y equilibra la energía del sistema nervioso, siendo útil para la hiperactividad, el desorden

por déficit de atención y dolencias similares, y está especialmente recomendada para los profesores. Se dice que activa y equilibra los dos lados del cerebro, proporcionando calma cuando estás bajo tensión mental.

En lo físico, la Cumberlandita favorece la función motora y la flexibilidad, manteniendo el cuerpo ágil.

CURACIÓN: La Cumberlandita puede ser de ayuda para tratar problemas cerebrales, de las glándulas tiroides y paratiroides, y para alinear energéticamente el sistema nervioso simpático. Se dice que también favorece la función motora.

POSICIÓN: Llévela puesta, sostenla o crea entramados con ella tal como sea apropiado.

CUPRITA CON CRISOCOLA

TAMBIÉN CONOCIDA COMO AMANECEER EN SONORA



Pulida

COLOR	Combinación de turquesa y rojo
APARIENCIA	Piedra opaca con coloraciones diferenciadas y vibrantes
RAREZA	Rara, pero se está haciendo más fácil de conseguir
FUENTE	México

ATRIBUTOS: En el Amanecer en Sonora se combinan dos piedras poderosas: la dinámica Cuprita, que infunde energía al cuerpo, y la purificante Crisocola, que favorece la comunicación y te ayuda a expresar tu verdad. La Cuprita, una piedra filososal, enseña principios humanitarios y anima a ayudar a los demás. La combinación de ambas alienta el servicio al planeta.

Usa Amanecer en Sonora para explorar tus vidas pasadas y aprender de las experiencias por las que ha pasado tu alma. Es excelente para reencuadrar las pautas emocionales o mentales destructivas de cualquier marco temporal, y para sentirse seguro en toda situación. Amanecer en Sonora alivia la mente con respecto a las preocupaciones y situaciones sobre las que no tienes control, y fortalece la confianza en que todo está bien. Supera las dificultades con un

padre, gurú, profesor u otras figuras de autoridad del presente o del pasado, permitiéndote abandonar los rígidos «deberías» y el control mental. Alineando la voluntad personal con la de tu Yo Superior, te ayuda a responsabilizarte de tu vida. Esta combinación atrae un mentor cuando se necesita.

En lo físico, Amanecer en Sonora ofrece una gran fuerza y vitalidad. Presta apoyo allí donde hay temor a tener una enfermedad irreversible, y anima a superar un diagnóstico terminal, atrayendo lo que necesitas para sobrevivir psicológicamente. Con su fuerte vitalidad rejuvenece el cuerpo físico. Puesta sobre el corazón devuelve la energía a la sangre. La Cuprita ayuda al cuerpo a tomar el Qi* o prana del aire que respiras. A través de la sangre, el Qi pasa a las células del cuerpo, que adquieren vigor y recuperan su funcionalidad normal. Amanecer en Sonora revitaliza los chakras básicos, aterrizando el cuerpo físico, activando la creatividad y restaurando la libido y el funcionamiento sexual.

CURACIÓN: La Cuprita con Crisocola tiene fama de fortalecer y oxigenar el corazón y la sangre, el tejido muscular y el esqueleto, y de superar los desequilibrios metabólicos. Es de ayuda para la garganta, y se dice que equilibra el sistema hormonal femenino. Esta piedra trata energéticamente el sida, los cánceres, las alteraciones de la sangre, la retención de agua, el mal funcionamiento de la vejiga y los riñones, el vértigo y el mal de altura. Es de ayuda para los fumadores y los pulmones.

POSICIÓN: Llévela puesta sobre el timo o pónela sobre la zona enferma o con baja energía, o sobre los chakras básico y sacro. Ponla sobre los chakras de vidas pasadas para ver a distancia. Rocía la esencia de gema sobre el aura o el entorno.

DIANITA



Pulida

COLOR	De azul cielo a azul oscuro
APARIENCIA	Piedra opaca, puede tener marcas parecidas a nubes
RAREZA	Solo disponible de una mina
FUENTE	Siberia

ATRIBUTOS: Descubierta el año que murió la princesa Diana de Inglaterra, la Dianita es una piedra parecida a la nefrita azul, y lleva este nombre en honor a la princesa. Su sensación energética es parecida al Violane Azul de Italia. Es una mezcla de Cuarzo, Tremolita y Anfíbol azul, y tiene reputación de ser una piedra profundamente curativa para los que están problematizados. Calma la hiperactividad e infunde paz en el cuerpo, la mente y el espíritu, permitiéndote escuchar la serena voz interior. Se trata de una piedra de alta vibración que ayuda a la meditación y la comunión con el cosmos. Potencia el crecimiento espiritual y la conexión con el Yo Superior, y puede ayudar a rectificar la mala autoimagen y la dismorfia corporal. En los procesos de curación, la Dianita aporta calidez a las extremidades y al corazón de quienes la sostienen.

CURACIÓN: La Dianita puede ayudar a aliviar la artritis y la inflamación de las articulaciones. Se dice que es útil para tratar el asma, las dolencias de bronquios y la enfermedad de Raynaud.

POSICIÓN: Llévala puesta, sostenla, crea entramados con ella o rocía la esencia de gema sobre el aura.

PIEDRA ADICIONAL

Violane (Dioptasa Azul). El Violane de azul claro a púrpura procedente de Italia es similar en su efecto energético a la Dianita de Siberia. Este cristal potencia poderosamente las habilidades metafísicas y la intuición. Crea y activa un vínculo entre los chakras* corazón superior, soma y estrella del alma. El Violane forma una trama o matriz energética en la dimensión física que conecta directamente con las energías universales. Crea un campo de información para la curación y el aprendizaje superior. Esta piedra te ayuda a resonar de manera más cercana con tus guías. Es una sanadora kármica* eficaz, que limpia los chakras de vidas pasadas y después recalibra la energía al momento presente. Llévala puesta constantemente si necesitas incrementar tu vitalidad y estimular el flujo de Qi*. El Violane puede ser de ayuda para los músculos y los genitales.



Pulido

DIÁSPORA

TAMBIÉN CONOCIDA COMO ZULTANITA



COLOR	Verde y amarillo que cambia al rosa dependiendo de la fuente de luz
APARIENCIA	Cristal translúcido y por capas en estado natural, o gema facetada que cambia de color
RAREZA	Raro
FUENTE	Turquía (calidad de gema), Rusia, Nueva Zelanda, Estados Unidos, Brasil, Argentina, Reino Unido y China

ATRIBUTOS: Una de las piedras más raras, la Diáspora de alta vibración (vendida con calidad de gema como Zultanita) abre el chakra coronario y los superiores, y asienta la energía de alta vibración en la Tierra. La piedra en estado natural se usa para el trabajo curativo y metafísico. Ponerse esta piedra sobre la frente fomenta los sueños lúcidos y potencia las capacidades metafísicas. Resulta útil si lees psíquicamente para otros, pues potencia tu conexión. El color viene del manganeso, que absorbe el espectro ultravioleta y parece diferente

cuando se contempla desde dos direcciones distintas. Con esta piedra ves, literalmente, las cosas bajo otra luz.

El manganeso es un constituyente importante con una poderosa función antioxidante y metabólica; es necesario para el buen desarrollo de los huesos, la reparación de tejidos y la asimilación de minerales en el cuerpo. Corregir el equilibrio del manganeso es esencial, y la Diáspora apacigua o incrementa la energía según sea adecuado.

CURACIÓN: La Diáspora tiene fama de ayudar al cuerpo a mantener un equilibrio ácido-alcalino correcto, y de retirar los radicales libres y las toxinas o contaminantes. Libera energéticamente la retención de agua, favoreciendo la pérdida de peso y reformando el cuerpo. En la curación con cristales, la Diáspora se usa para tratar la enfermedad de Parkinson, estimular la producción de células T en el sistema inmunitario, favorecer la curación de heridas y corregir el desarrollo de los huesos.

POSICIÓN: Llévela puesta, sostenla, crea entramados con ella o rocía la esencia de gema sobre el aura tal como sea apropiado.

PIEDRA DRAGÓN

TAMBIÉN CONOCIDA COMO BASTITA

Bastita pulida



Piedra Dragón australiana

COLOR	Verde y rojo
APARIENCIA	Piedra opaca bicolor
RAREZA	Rara
FUENTE	Australia, Sudáfrica

ATRIBUTOS: La Piedra Dragón, que puede encontrarse en todo el mundo, estimula la subida de la kundalini*, y activa los chakras* y la creatividad a todos los niveles. Pone en marcha la energía del dragón, la kundalini terrenal, ayudando a la Tierra a sanar y llevando orden al caos. Potencia la fertilidad y realinea los meridianos. Es de ayuda en la curación de vidas pasadas, cuando antiguos abusos bloquean la respuesta sexual. Puesta sobre los chakras menores situados en las rodillas, la Piedra Dragón te ayuda a estar más centrado sobre la Tierra.

CURACIÓN: Tiene fama de ayudar en la infertilidad y en las dolencias surgidas del bloqueo del chakra básico o sacro. El Cuarzo Dragón comparte sus propiedades.

POSICIÓN: Llévala puesta, sostenla, crea entramados con ella o rocía la esencia de gema sobre los chakras básico y sacro.

PIEDRA ECLIPSE



Pulida

COLOR	Amarillo y negro
APARIENCIA	Piedra opaca con áreas de color definidas
RAREZA	Rara
FUENTE	Indonesia

ATRIBUTOS: La Piedra Eclipse es una piedra misteriosa, aparentemente una poderosa combinación de Oropimente y Ágata Negra o Jaspe. Es excelente para la fase Bruja de la vida, la tercera edad. La Bruja es la mujer sabia, la vieja sacerdotisa que conserva la antigua sabiduría y que solía ser honrada dentro de la tribu. Con esta piedra la mujer menopáusica reclama su poder y su lugar en la sociedad. Estimula un nuevo comienzo en los hombres que pasan por la crisis de la mediana edad o que se sienten inservibles en sus últimos años.

El Ágata Negra o Jaspe es profundamente fortalecedor, y el Oropimente es un gran apoyo durante los tiempos de cambio. Potenciando la claridad de pensamiento, te ayuda a planear con antelación y al mismo tiempo a ser suficientemente flexible para seguir el flujo si las circunstancias muestran que el plan es inapropiado para el crecimiento de tu alma. La Piedra Eclipse disuelve el odio, los celos y el resentimiento, y llena el corazón de alegría y amor.

Esta piedra estimula las habilidades intelectuales, favoreciendo el análisis y el pensamiento lógico. Lleva una en el bolsillo para protegerte cuando estés estudiando o haciendo exámenes. Aparta cualquier cosa que esté ocultando la verdad y lleva la sombra a la luz. Si uno de los padres se ha mostrado excesivamente dominante, la Piedra Eclipse mitiga su influencia para que el efecto subconsciente del padre eclipsado pueda ser comprendido. Esta piedra purifica el plexo solar, liberando los bloqueos emocionales, las memorias y las pautas ancestrales.

A nivel espiritual, la Piedra Eclipse estimula la visión interna y la intuición, abriendo el camino a la iluminación. Es una piedra de magia y sabiduría que te lleva a lo profundo de ti mismo para explorar lo sagrado, así como las áreas remotas y tabú de tu vida.

CURACIÓN: La Piedra Eclipse tiene fama de mejorar los síntomas de la menopausia y las dolencias de la madurez tanto en hombres como en mujeres. Puede ser de ayuda para tratar alteraciones intestinales, del sistema circulatorio, del canal alimentario, de los oídos, la nariz y la garganta.

POSICIÓN: Póntela sobre los chakras plexo solar o sacro, o crea entramados con ella tal como sea apropiado. **PRECAUCIÓN:** *El Oropimente es tóxico. Lávate las manos después de usarlo y no fabriques la esencia de gema por el método directo.*

ECLOGITA

En estado natural



Pulida

COLOR	Verde y gris
APARIENCIA	Piedra opaca
RAREZA	Rara
FUENTE	Alemania

ATRIBUTOS: La Eclogita nutre tu energía interna, especialmente cuando necesitas coraje o persistencia. Esta pieza de la corteza oceánica ha sido empujada hacia arriba a gran presión desde la profundidad de la Tierra. Ayuda a mantener tu Qi*, la fuerza de vida que sustenta el cuerpo, la mente y espíritu, y refuerza la curación abriendo los meridianos energéticos* corporales. La Eclogita activa los centros de energía superiores del cuerpo para que el cuerpo de luz* y tu consciencia continúen despertando.

CURACIÓN: La Eclogita sustenta el cuerpo y el alma, y anima a las membranas celulares a manifestar el código genético más benéfico posible.

POSICIÓN: Ponla, sostenla o haz entramados con ella. Llévala puesta en forma de amuletos o joyas durante largos periodos.

EOSFORITA



En estado natural

COLOR	Rosa, blanco, marrón, rojo-marrón, naranja-melocotón
APARIENCIA	Cristal de transparente a translúcido
RAREZA	Raro
FUENTE	Brasil, Canadá, Pakistán

ATRIBUTOS: La Eosforita te ofrece protección mientras exploras vidas anteriores y te transporta a las situaciones clave que establecieron la pauta kármica*, desenergetizándolas en su origen para que dejen de tener efecto. Ayuda a superar los sentimientos de ira o inferioridad mantenidos durante mucho tiempo, y los reemplaza por confianza en uno mismo y asertividad. La Eosforita Rosa es particularmente útil para abrir y limpiar los chakras* del corazón, a fin de sentir alegría.

CURACIÓN: Se dice que la Eosforita ayuda a reparar las estructuras del ADN y el ARN, que activa las doce bandas del ADN y que facilita la asimilación de los minerales necesarios para el correcto funcionamiento celular.

POSICIÓN: Sostenla o haz entramados con ella. Rocía la esencia de gema sobre el corazón y el aura.

FLUORAPATITA



Cristal natural

COLOR	Rosa, blanco, amarillo, azul, púrpura, verde, marrón
APARIENCIA	Cristal translúcido estriado
RAREZA	Fácil de conseguir
FUENTE	Estados Unidos, Pakistán, Suiza, República Checa, Alemania, México, Rusia, Canadá

ATRIBUTOS: La Fluorapatita es una catalizadora del cambio y una herramienta útil para la resolución de conflictos, internos y externos. Esta piedra de gracia y armonía ayuda a retirar la agresión entre personas o intereses en conflicto. Es capaz de sintetizar un grupo, asegurando la armonía; prográmala según sea apropiado.

La hidroxiapatita, un componente del cristal, está presente de manera natural en la glándula pineal, que monitoriza el efecto de los campos electromagnéticos y regula el cuerpo consecuentemente; los místicos creen que es el tercer ojo. La glándula pineal es una estructura sin barrera hematoencefálica que produce melatonina, regulando los ritmos biológicos y circadianos. La Fluorapatita

rapatita, que estimula las capacidades metafísicas, resuena con la arena de hidroxiapatita situada en la glándula pineal, y activa la visión interna y la conexión con Todo Lo Que Es*. Se dice que la glándula pineal secreta DMT (dimetil-triptamina), la «molécula del espíritu», que es un espejo neuro-químico. El DMT es un psicodélico natural relacionado con las experiencias de salida del cuerpo, de cercanía a la muerte y otras experiencias excepcionales que llevan el alma hacia las multidimensiones.

La Fluorapatita ha sido usada durante mucho tiempo como fertilizante, y siembra nuevas vibraciones e ideas en tu vida. Induce equilibrio, bloqueando las exigencias del mundo exterior para que puedas hallar la paz interior. En lo psicológico, alivia la irritabilidad. Crea entramados con ella para promover la paz en el hogar.

CURACIÓN: La Fluorapatita ha sido usada en el tratamiento energético del cáncer, de los desórdenes oculares, de los pulmones y de las extremidades, y también se usa para tratar la pérdida del sentido del olfato. Asimismo, puede ser de ayuda para los huesos y los dientes.

POSICIÓN: Sostenla, colócala, haz entramados con ella, o rocía la esencia de gema sobre la cabeza.

PIEDRA ADICIONAL

La **Fluorelestadita** comparte muchas propiedades con la Fluorapatita.

GABRO



Gabro pulido

COLOR	De verde profundo a gris, azul
APARIENCIA	Piedra opaca, granulada
RAREZA	Una de las rocas más comunes
FUENTE	Todo el mundo

ATRIBUTOS: El Gabro es una roca plutónica que se forma cuando el magma fundido se enfría para dar una masa cristalina; subyace a la mayoría de los océanos del mundo y a buena parte de la tierra superficial. El Gabro tiene un bajo contenido de silicio y un alto contenido en calcita. Forma parte de minerales como el feldespato, la clorita, la serpentina, la moscovita, el piroxeno, la hercinita, y la magnetita en matriz; puede contener olivina, granate cromo, actinolita y biotita. El efecto sinérgico es increíblemente poderoso. El Gabro ayuda a cabalgar las perturbaciones energéticas y te pone en contacto con tu Yo Superior. Resalta los cambios que se necesitan en tu vida, disipa la confusión e instaura fuerza mental; ayuda a liberar contratos kármicos* y creencias esenciales del alma que ya no te sirven.

Esta piedra pacífica presta mucho apoyo y está profundamente aterrizada. Te conecta con la tierra y pone un escudo protector a tu alrededor, cortando la contaminación del Wi-Fi y electromagnética, y las energías negativas. Sostener un Gabro filtra las descargas de información que se producen dentro del cambio di-



*Gabro
con pirita*

mensional*. Estabiliza tu contacto con la tierra, haciendo que las informaciones recibidas entren en juego en torno al suelo. El Gabro te hace tomar conciencia de la importancia de experiencias que podrías haber pasado por alto en un momento dado, señalando el regalo que guardan en su seno. Esta piedra es excelente para deshacer el estrés. Puede regular energéticamente la apoptosis, el proceso biológico esencial que permite que el ciclo de vida de las células continúe a medida que estas mueren, produciendo la regeneración y la renovación. Cuando este proceso se altera, se producen enfermedades como

las disfunciones autoinmunes y el cáncer. Se dice que ayuda a localizar la desarmonía energética dentro del cuerpo físico. El Gabro disuelve los bloqueos de la energía sutil* y es profundamente desintoxicante para todos los cuerpos.

CURACIÓN: El Gabro tiene fama de tratar los «sofocos», la hinchazón celular y las infecciones, las alteraciones del sistema inmunitario, los moratones y las luxaciones. Puede aliviar los efectos de los geopatógenos* y las fiebres, y equilibrar la alcalinidad del cuerpo.

POSICIÓN: Llévelo puesto, sostenlo, colócalo, o haz entramados con él según sea apropiado. Rocía la esencia de gema sobre el aura o el entorno.

PIEDRAS ADICIONALES

Piedra Ventisca™. Con motas blancas sobre un trasfondo negro, la Piedra Ventisca™ de Alaska es una combinación de clorita, serpentina, moscovita, piroxeno, hercinita, magnetita y feldespato blanco. Provee una poderosa protección contra la polución electromagnética de los ordenadores, fortaleciendo el campo biomagnético*. Esta piedra te ayuda a prestar atención a tus propios asuntos, y a dejar que los demás atiendan los suyos. Uniendo opuestos, resulta útil para el trabajo de vidas pasadas y para reconocer cómo el pasado afecta al presente.



*Piedra
Ventisca™*

La **Piedra Ventisca™** retira de los Registros Akáshicos* y de la maqueta kármica cualquier incidente de persecución, prejuicio, odio racial o discriminación, tanto si se ha sido verdugo como víctima, restaurando la paz a la psique y al alma. Se dice que la Piedra Ventisca™ es un agente metafísico especializado en la erradicación del odio, la violencia y la opresión en nuestro planeta. Invierte la conducta antisocial y la agresión, y fomenta el perdón. Extiende un entramado sobre un mapa o en el entorno en las áreas en conflicto. La Piedra Ventisca™ despeja los bloqueos del cuerpo físico, fortalece el sistema inmunitario e incrementa tu sensibilidad al tratamiento radiónico.

El **Gabro con Pirita** es una poderosa combinación sinérgica que te mantiene protegido y en contacto con la tierra durante el trabajo metafísico.

El **Gabro Índigo** te lleva de viaje por las multidimensiones y al mismo tiempo te mantiene en contacto con la tierra, permitiéndote estar al mismo tiempo «aquí» y «allá». Es un apoyo excelente: sostenlo durante épocas traumáticas para elevar y estabilizar tus energías.

En lo energético, la **Merlinita Mística™** de Madagascar es similar a la Merlinita. Puesta sobre el tercer ojo es una de las maneras más rápidas de activar las habilidades metafísicas, entrar en la consciencia expandida y conectar con los elementales y los devas. Resulta útil en la curación

de vidas pasadas y ayuda a reunir las partes del alma fragmentadas, purificándolas y devolviéndoselas al alma encarnada o al Yo Superior si no es apropiado que esa parte del alma retorne a la tierra. Ayuda a explorar las partes ocultas de la psique y a aplicar la retrocognición para entender mejor las situaciones que han tenido un efecto profundo en cómo vives ahora.



*Merlinita Mística
(en estado natural)*

*Gabro
Índigo*



*Merlinita
Mística
(pulida)*



GALAXITA



Pulida

COLOR	Azul oscuro-negro con motas blancas
APARIENCIA	Piedra opaca, se parece al cielo nocturno
RAREZA	Rara
FUENTE	Canadá

ATRIBUTOS: La Galaxita es una micro-Labradorita en Feldespato y sus altas vibraciones conectan con el cosmos y la inmensidad de la creación. Te ayuda a estudiar astrología o astronomía, y el viaje con esta piedra te lleva hasta los lejanos confines del universo. Proporciona protección en el trabajo metafísico, manteniéndote en contacto con la tierra. La Galaxita te ayuda a tener una visión general del desarrollo espiritual, sintonizándote con el propósito del alma.

CURACIÓN: La Galaxita puede ser de ayuda en las alteraciones cerebrales, metabólicas y oculares. Tiene fama de favorecer la digestión, los resfriados, el reuma y la gota, y de disipar la ansiedad y las enfermedades del estrés*.

POSICIÓN: Sostenla, colócala, o haz entramados con ella. Rocía la esencia de gema sobre el aura.

GRANATE EN PIROXENO



Pulido

COLOR	Rojo y gris púrpura
APARIENCIA	Colores claramente delineados sobre piedra opaca
RAREZA	Rara
FUENTE	Sin confirmar

ATRIBUTOS: Las propiedades altamente energéticas del Granate son suavizadas y aterrizadas por el Piroxeno. Esta combinación inusual resulta útil para despejar bloqueos de los chakras básico y sacro, y para estimular la creatividad a todos los niveles. Puesto sobre la base del cráneo alinea y activa el chakra alta mayor, y abre las capacidades metafísicas.

CURACIÓN: Al igual que todos los Granates, esta combinación puede ayudar al flujo sanguíneo y al corazón. También puede estimular la fertilidad y el metabolismo perezoso.

POSICIÓN: Llévelo puesto, sostenlo, colócalo, o haz entramados con él según sea apropiado.

GLAUCOFANA



Pulida

COLOR	Azul-gris con blanco y dorado
APARIENCIA	Piedra opaca brillante y moteada
RAREZA	Rara
FUENTE	Regiones montañosas de Europa

ATRIBUTOS: La Glaucofana es un Anfíbol azul que tiene el aspecto de una galaxia colgando en el espacio exterior con estrellas brillantes. El nombre significa «aparición azul» y es una roca metamórfica rica en sodio, lo que significa que en su larga vida ha sufrido grandes presiones. Burbujea literalmente en tu mano. Puesta sobre el tercer ojo abre la visión metafísica, y sobre el chakra* garganta te permite comunicar lo que ves y compartir tu visión espiritual. Puesta sobre el chakra soma te lleva a viajar, a conocer a la gente de las estrellas, y a encontrar el hogar de tu alma. Es una piedra útil para fijar un ancla cósmica en el centro de la galaxia que te lleva a casa y a tu cuerpo de manera segura, por más lejos que viajes.

Esta piedra es excelente cuando necesitas clarificación, y puede ayudar a encontrar soluciones a problemas que antes resultaban intratables. Medita con ella o ponla bajo la almohada y pídele un sueño lúcido que te muestre qué subyace a tales situaciones.

CURACIÓN: La Glaucofana es una sanadora muy completa y potencia el bienestar. Ayuda especialmente en las dolencias de garganta y las enfermedades que surgen de pensamientos y sentimientos reprimidos, o experiencias de las que nunca se ha hablado.

POSICIÓN: Sostenla, colócala, o haz entramados con ella según sea apropiado. Rocía la esencia de gema sobre el aura, especialmente alrededor de la garganta y la cabeza.

GLENDONITA



Formación natural

COLOR	De claro a grisáceo-marrón
APARIENCIA	Muchas puntas protuberantes sobre esfera opaca
RAREZA	Rara
FUENTE	Rusia

ATRIBUTOS: Esta piedra de guía y propósito espiritual te ayuda a descubrir la intención de tu alma para la vida actual. Medita con ella para comprobar que estás siguiendo tu intención actual, en lugar de otra anticuada que se haya quedado «atascada» en tu campo energético. La Glendonita desenergetiza* los viejos patrones, ayudándote a acceder a una intención más beneficiosa para tu evolución espiritual.

Activando todos los chakras*, especialmente los de nivel más elevado, la Glendonita facilita el aprendizaje. Permite que la información se mueva libremente por el cuerpo y permite procesar rápidamente los pensamientos y las intuiciones. Puesta sobre el tercer ojo transfiere las descargas psíquicas y abre la

clarividencia y la visión interna. La Glendonita te ayuda a simplificar tus procesos de pensamiento y acelera la asimilación de información para que el tema más complejo se vuelva fácil de entender.

Es una piedra útil para transmutar las pautas emocionales que ya no te sirven. La Glendonita crea un entorno amoroso y te permite dejar atrás la historia familiar disfuncional para crear una familia amorosa y que te apoye. Con esta piedra vives la vida tal como eres ahora más que como un producto del pasado. Es una piedra de aprendizaje y descubrimiento personal, y te ayuda a reunirte con tu familia del alma.

CURACIÓN: La Glendonita tiene fama de aliviar el insomnio y los dolores de cabeza, especialmente cuando estos tienen una causa emocional. Se dice que facilita la curación de los huesos rotos, los cortes y las abrasiones, y también se cree que fortalece los dientes y los huesos, y que ayuda a la regeneración celular.

POSICIÓN: Ponla, colócala, o haz entramados con ella según sea apropiado. Rocla la esencia de gema sobre el aura. *NOTA: Fabrica la esencia de gema por el método indirecto.*

CORACALCITA DORADA™

*En estado natural*

COLOR	De dorado a amarillo cremoso o blanco
APARIENCIA	Cristal opaco, esqueletal, parecido al coral
RAREZA	Raro
FUENTE	Florida, Estados Unidos, Caribe

ATRIBUTOS: Esta fusión de alta vibración de coral con calcita conecta los aspectos físico y espiritual de tu ser y potencia la intuición. La Coracalcita Dorada™ activa el cuerpo de luz* y conecta con el cuerpo físico a través del sistema de chakras inferiores, y con Todo Lo Que Es* a través de los chakras de vibración superior. Enfoca tu intención de modo que se manifieste lo que más deseas de acuerdo con el momento de tu alma mientras recorres el camino evolutivo hacia la consciencia superior.

CURACIÓN: La Coracalcita Dorada™ facilita la curación celular multidimensional. En el ámbito físico resuena con la estructura ósea del cuerpo, el tejido conjuntivo, los dientes, los nervios y los neurotransmisores.

POSICIÓN: Colócala o haz entramados con ella según sea apropiado. Rocía la esencia de gema sobre el aura.

SELENITA DORADA

TAMBIÉN CONOCIDA COMO ATARDECER DORADO

*Formación natural*

COLOR	De pálido a ámbar dorado y a amarillo
APARIENCIA	Puntas transparentes o translúcidas sobre un lecho
RAREZA	Rara, pero se está haciendo más fácil de conseguir
FUENTE	Perú, Canadá, sudoeste de Estados Unidos

ATRIBUTOS: La Selenita Dorada es una de las formas más refinadas de un cristal de vibración extremadamente alta que te eleva delicadamente a otra dimensión para tener una visión general de la vida y del camino de tu alma. Esta preciosa piedra te ayuda a alinear tu voluntad personal con la de tu Yo Supe-

rior, la intención de tu alma y el plan divino. Es un cristal excelente para manifestar, y te asegura que lo que traigas al ser será para el bien mayor de todos, y que la realidad creada sea alegre y evolutiva. Esta piedra facilita el acceso a la guía y al aprendizaje del alma de los niveles más elevados, favoreciendo el viaje multidimensional y la exploración estelar.

Como la Selenita Dorada armoniza la voluntad, resulta extremadamente útil para superar adicciones y obsesiones de todo tipo, y para llevar armonía a la mente, el cuerpo y el espíritu.

Toda Selenita es luz divina cristalizada, pero la Selenita Dorada también tiene una enorme infusión de luz solar y una energía ilimitada que puede ayudar con el Desorden Afectivo Estacional y la tristeza invernal. Mantén la piedra cerca de ti en todo momento para superar la depresión o el letargo y para aportar la luz solar espiritual.

CURACIÓN: La Selenita Dorada puede ayudar a la digestión, pero opera principalmente desde los niveles de las energías sutiles* para restaurar la armonía a los cuerpos sutiles*.

POSICIÓN: Como la Selenita Dorada es delicada, ponla, o haz entramados con ella con cuidado según sea apropiado. Rocía la esencia de gema sobre el aura.

NOTA: Fabrica la esencia de gema por el método indirecto.

CUARZO AHUMADO GRÁFICO EN FELDESPATO

TAMBIÉN CONOCIDO COMO ZEBRADORITA



COLOR	Blanco-beige a crema, con gris o marrón
APARIENCIA	Venas de cristal translúcido en una densa matriz
RAREZA	Bastante fácil de conseguir
FUENTE	Madagascar, Estados Unidos

ATRIBUTOS: El Cuarzo Ahumado ha sido comprimido poderosamente en una matriz de Feldespato. El Feldespato te ayuda a estar aterrizado y equilibrado en la encarnación física y el Cuarzo Ahumado purifica tus energías y abre las capacidades metafísicas. La combinación limpia y abre todos los chakras. Esta piedra te mantiene aterrizado en el aquí y ahora mientras exploras tus vidas pasadas y las multidimensiones. Su energía delicada y protectora ha sido descri-

ta como «un ángel acariciándome el pelo». Es extremadamente útil si quieres viajar sin ser visto por los reinos chamánicos inferiores; te da el sigilo de un gato y te ayuda a ocultar tus verdaderos objetivos, encubriendo tus actividades a todos los niveles. No obstante, debe ser usado con integridad, porque de otro modo te saldrá el tiro por la culata. Te ayuda a encontrar una manera más creativa de aproximarte a tus objetivos.

El Cuarzo Ahumado Gráfico instaura una paz infinita durante el trauma físico o emocional. Ayuda a superar la tragedia y ofrece comprensión sobre las experiencias grupales. Ayuda a superar la baja autoestima, induciendo confianza en uno mismo y estabilidad emocional. Es útil si tienes que aprender a volver a confiar en la gente, pues te ayuda a bajar las barreras psicológicas. Tiene un efecto vigorizante y efervescente en el cuerpo; infunde energía dinámica y sensaciones de bienestar. Se dice que ha sido usado para encontrar objetos perdidos.

CURACIÓN: El Cuarzo Ahumado Gráfico sustenta las estructuras corporales, sobre todo el alineamiento espinal, y puede ser de ayuda para tratar arterias, venas, nervios y articulaciones comprimidas. Es una piedra desintoxicante que limpia la suciedad y el trauma del cuerpo; puede curar pulmones y la tuberculosis.

Feldespato
Rúnico



POSICIÓN: Sostenlo, colócalo, o haz entramados con él según sea apropiado. Pon una piedra en cada esquina de una habitación o a tus pies para limpiar las energías negativas, o rocía la esencia de gema sobre el aura o el entorno.

PIEDRA ADICIONAL

El **Feldespato Rúnico** es Hematite comprimido en Feldespato. Aunque procede del hemisferio sur, contiene símbolos rúnicos, y puede usarse para acceder a la mitología de los dioses nórdicos y las prácticas mágicas de la magia Seid y su antigua cultura curativa.

GRANITO



Granito Gris
en estado
natural

COLOR	Gris, rosa, negro
APARIENCIA	Piedra opaca, granulada, moteada, a veces centelleante
RAREZA	Extremadamente común
FUENTE	Todo el mundo

ATRIBUTOS: Con una alta proporción de Cuarzo y Feldespato, el Granito tiene en su superficie motas de cristal que atrapan la luz. Esta piedra resonante emite frecuencias poderosas, medibles y paramagnéticas. Aterriza el poder de los cielos en los círculos de piedra y otros monumentos. Es una piedra fuertemente enfocada y aterrizada que ayuda a tomar tierra a las personas tendientes a «flotar». El granito tiene mucho Qi* y transmite esta fuerza de vida al cuerpo, de modo que, si vives en una casa o en un paisaje de granito, tu campo energético estará estabilizado y energizado. Si tienes tendencia a la depresión, su dureza puede producir melancolía.

Las piedras plutónicas como el Granito pueden regular energéticamente la apoptosis, el proceso biológico esencial de muerte celular que permite que el ciclo celular continúe, y que las células mueran, se regeneren y se renueven tal como sea apropiado. Cuando este proceso se altera, se producen enfermedades como las disfunciones inmunitarias. Con su efecto estabilizante sobre el campo ener-

gético humano, el Granito realinea los cuerpos sutiles* con el físico, generando actividad eléctrica en las células y estimulando la respuesta inmunitaria. Esta roca neutraliza los efectos negativos de las líneas telúricas tóxicas y reenergiza el entramado magnético de la Tierra. Es una piedra excelente para crear entramados y generar un espacio sagrado y seguro en el que practicar rituales mágicos y de transformación, y, cuando se golpea, es un poderoso litófono resonante para practicar la curación por el sonido. El Granito te ayuda a ver la totalidad del cuadro antes de tomar una decisión. Es útil para fomentar la diplomacia y el tacto, y para mantener el equilibrio en una relación.

CURACIÓN: El Granito acelera la curación estabilizando los cuerpos sutiles con el físico. Tradicionalmente el Granito cura los ojos, el raquitismo, el reuma y la infertilidad, y se dice que ayuda a tratar los desórdenes del pelo, la cara y la cabeza.

POSICIÓN: Sostenlo, colócalo, o haz entramados con él alrededor del cuerpo para crear una matriz estable en la que potenciar la curación. Pon una pieza de granito en cada esquina de tu cama para atraer resonancias transformadoras que potencien el flujo de energía a través de todos tus cuerpos y que abran el chakra semilla del corazón. Rocía la esencia de gema sobre el aura o el entorno.

PIEDRAS ADICIONALES

Además de las propiedades genéricas del Granito, las piedras siguientes tienen otras propiedades añadidas.

El **Granito Rosa de Aswan** facilita la reconexión con los templos y el conocimiento arcano del antiguo

Granito Rosa de Aswan



Egipto. Este Granito tiene la resonancia paramagnética más alta de todos, y sus obeliscos ponían riendas al poder del dios del Sol Ra para fertilizar la tierra. Los antiguos egipcios eran conscientes de sus efectos transformadores sobre el campo energético humano. Lleva el campo bioenergético a una resonancia superior y anima a la humanidad a mirar a las estrellas y sus orígenes. Los egipcios lo usaron para atraer el poder de los dioses hacia la Tierra, y para ayudar al faraón en su viaje chamánico hacia las estrellas. Se usaba Granito en polvo para tratar los puntos blancos del ojo, y para imbuir fuerza y durabilidad. Ahora, por su efecto irritante, es más habitual poner una piedra pulida sobre los ojos.

El **Granito Rosa de Texas** tiene una resonancia similar al de Aswan, aunque con una vibración paramagnética inferior. Es posible elevar permanentemente su frecuencia poniéndolo sobre Granito de Aswan durante una o dos horas.

Granito Indio. Esta piedra es delicada, y sin embargo tiene un efecto poderosamente transformador y estabilizante sobre el campo energético humano o sobre el entorno. Es un gran acompañante para estar contigo durante las situaciones traumáticas y los cambios energéticos.

El **Rubí en Granito** y el **Granate en Granito.** La poderosa fuerza de vida del Rubí y del Granate potenciada y enfocada por la matriz granítica. Ayuda a transportar el Qi* alrededor del cuerpo, energizando cada célula. Es excelente para reparar física o psicológicamente un corazón roto.



Granito Rosa de Texas



Granito Indio



Granito Rosa



Rubí en Granito (pulido)

ARENISCA VERDE



En estado natural

COLOR	Verdoso-beige
APARIENCIA	Roca granular
RAREZA	Fácil de conseguir como piedra de construcción
FUENTE	Todo el mundo

ATRIBUTOS: Esta forma particular de Arenisca Verde contiene un mineral de hierro que le da su tono verdoso. La alta cantidad de silicio en la Arenisca Verde emite una energía de alta frecuencia que los pueblos antiguos valoraban mucho. El borde del cinturón de Arenisca Verde, especialmente donde intersecta con la caliza, era el lugar favorito de los círculos de piedra y otros monumentos. Este era un espacio liminal: un portal mágico a otra dimensión. La «piedra del altar» de Stonehenge es de Arenisca Verde con inclusiones de Granate traída de las montañas Preseli.

Como en el caso de todas las rocas sedimentarias, la piedra refleja el modo en que las almas se rozan y refinan su carácter a través de los cambios y presiones de la vida diaria. Es la compañera perfecta en el viaje hacia la madurez, pues saca a la superficie instintos de supervivencia que pueden resultar útiles, o tal vez tenga que ser dejada a un lado para poder evolucionar. Te ayuda a adaptarte a las circunstancias actuales, aunque no sean las ideales.

En el entorno medioambiental, la Arenisca Verde se usa para tratar el agua y filtrar impurezas. Y purifica del mismo modo los fluidos corporales.

CURACIÓN: La Arenisca Verde puede ayudar a regular los sistemas sanguíneo y linfático, disolviendo la retención de agua y desenergetizando la acumulación de fluidos en las extremidades inferiores.

POSICIÓN: Llévela puesta, sostenla o colócala tal como sea apropiado. Usa una piedra pulida para estimular el drenaje linfático, trabajando desde los pies hacia el corazón y desde la cabeza también hacia el corazón. Rocía la esencia de gema tal como sea apropiado.

PIEDRA GUARDIANA™



En estado natural

COLOR	Negro, gris y blanco
APARIENCIA	Piedra granulada con motas
RAREZA	Rara
FUENTE	Oregón, Estados Unidos

ATRIBUTOS: Como el nombre sugiere, la Piedra Guardianita™ es extremadamente protectora, y te ayuda a sentirte cómodo y seguro con tu cuerpo. Es una combinación de aegirina, analcima, apatita, biotita, feldespato, nefelina, olivina y riebeckita-arfvedsonita. Ayuda a recuperarse del trauma y disuelve el miedo y las vibraciones negativas, manteniendo así un flujo de energía positivo.

CURACIÓN: La Piedra Guardianita™ potencia el bienestar general.

POSICIÓN: Sostenla, posicónala o haz entramados con ella tal como sea adecuado.

HAUSMANITA



En estado natural

COLOR	Plateado gris-negro-marrón
APARIENCIA	Formas piramidales metálicas sobre matriz granulada
RAREZA	Rara
FUENTE	Sudáfrica, Alemania, Suecia

ATRIBUTOS: Formada bajo tremendas presiones en fumarolas hidrotermales, la Hausmanita ayuda a estabilizar las energías durante el proceso de transformación. Esta piedra invoca las energías curativas necesarias para recuperarse de las enfermedades y alteraciones de la estructura del cuerpo físico y de los cuerpos sutiles.

CURACIÓN: La Hausmanita se usa para tratar las enfermedades de los huesos y de la estructura celular, y para fortalecer el cabello, la piel y los vasos sanguíneos. Ha sido usada en el tratamiento de hemorragias nasales.

POSICIÓN: Sostenla, posicónala o haz entramados con ella tal como sea adecuado.

HILULITA



Pulida

COLOR	Blanco-naranja-negro-rojo
APARIENCIA	Piedra translúcida con áreas de color claro
RAREZA	Extremadamente rara
FUENTE	Sri Lanka

ATRIBUTOS: Es una combinación inusual de Granate, Círcón, Geotita y Cuarzo. La energía de la Hilulita es extremadamente positiva, alcanzando dimensiones elevadas, y sin embargo actúa como una piedra para tomar tierra que te permite estar «aquí» y «allá» al mismo tiempo durante el trabajo psicológico y metafísico. La Hilulita te ayuda a valorarte más y a reconocer el papel que estás desempeñando en la evolución de la consciencia.

CURACIÓN: Se dice que la Hilulita ayuda a la circulación.

POSICIÓN: Sostenla, posicónala o haz entramados con ella tal como sea adecuado. Rocía la esencia de gema sobre el aura.

HUBNERITA



En estado natural

COLOR	Amarillo-marrón, rojo-negro, negro
APARIENCIA	Piedra acanalada de translúcida a opaca
RAREZA	Rara como cristal curativo, se puede conseguir de los tratantes de minerales
FUENTE	Perú, Kazajistán, Estados Unidos

ATRIBUTOS: Creada en fumarolas geotermales, la Hubnerita ha sido sometida a una presión enorme y a una evolución acelerada; presta apoyo en los cambios energéticos rápidos, y ayuda a tu cuerpo físico a adaptarse a las transiciones. Su resistencia te ayuda a afrontar desafíos prolongados.

CURACIÓN: Se dice que la Hubnerita se usa para tratar los desórdenes asociados con el exceso de hierro y que equilibra las alteraciones del azúcar en sangre y fortalece la visión débil; también puede ayudar a corregir el alineamiento de las vértebras.

POSICIÓN: Llévela contigo en todo momento.

ILMENITA

*En estado natural*

COLOR	Negro
APARIENCIA	Cristales opacos y voluminosos, tabulares o en roseta
RAREZA	Raro como cristal curativo en estado natural
FUENTE	Ontario, Rusia, Noruega, Suiza, Zaire, Sri Lanka, India y Madagascar

ATRIBUTOS: La Ilmenita ofrece guía filosófica sobre las cuestiones más profundas de la vida. Potencia el trabajo con rituales y puesta sobre el tercer ojo estimula la intuición psíquica, y sobre el chakra* soma promueve el viaje psíquico*. La Ilmenita disipa las ilusiones surgidas del pasado y es de gran ayuda para explorar sus efectos en el presente. Libera implantes y entidades*, especialmente los transmitidos por la línea ancestral.

CURACIÓN: La Ilmenita es una excelente piedra curativa en general, pues ofrece apoyo a los cuerpos sutiles* y al físico.

POSICIÓN: Sostenla, colócala o crea entramados tal como sea apropiado.

SIDERITA

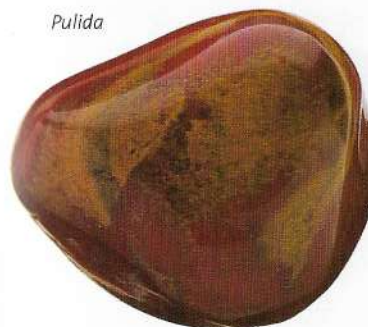
Pulida*En estado natural*

COLOR	Marrón profundo, gris, negro
APARIENCIA	Piedra densa, opaca, granulada, a veces con bandas
RAREZA	Común
FUENTE	Reino Unido, Estados Unidos, Sudáfrica, todo el mundo

ATRIBUTOS: Geomagnética y protectora, la Siderita es una caliza extremadamente dura y rica en hierro con granos de Cuarzo incrustados. Es una piedra excelente para tomar tierra, estabilizar un entramado o devolverte a la tierra después del trabajo metafísico. Los antiguos la usaban para recubrir las tumbas, como un portal al mundo siguiente. En las iglesias, atrae el poder sagrado a la tierra. Es una piedra energética que activa las cosas de manera sensata y pragmática.

CURACIÓN: En la curación personal o de la tierra restaura la vitalidad y la estabilidad a la matriz energética, y puede curar estructuras corporales.

POSICIÓN: Colócala, sostenla o haz entramados con ella tal como sea adecuado.

JADE AFRICANO

TAMBIÉN CONOCIDO COMO PIEDRA BUDD



Pulida

COLOR	Azul verdoso
APARIENCIA	Piedra opaca
RAREZA	Rara
FUENTE	Sudáfrica

ATRIBUTOS: El Jade Africano es excelente para aterrizar las «cabezas llenas de aire», puesto que abre el chakra Estrella Tierra y te ayuda a anclarte al núcleo del planeta. Activa el chakra alta mayor, te ayuda a lidiar con los aspectos prácticos de la realidad cotidiana, y estimula el crecimiento a través del mundo físico. Puesta detrás de las orejas, la Piedra Budd abre el oído interno y te sintoniza con las voces espirituales, con tu Yo Superior y con tu intuición, ayudándote a buscar el camino recto. Te ayuda a entender los ruidos que hace el cuerpo cuando capta señales sutiles. Poniendo orden en el caos, limpia la negatividad medioambiental. Si te la pones en los pies durante la meditación sugiere soluciones prácticas. Barrer con esta piedra el campo biomagnético despeja los impedimentos sutiles al crecimiento. Limpia y purifica las energías, permiti-

tiéndote progresar al paso justo. Esta piedra ayuda a que la energía fluya o a que los fluidos se muevan dentro del cuerpo, potenciando el Qi* y la circulación.

Es eficaz si el camino de tu alma te lleva a trabajar en el mundo comercial para llevar más luz y promover decisiones éticas, pues facilita los tratos comerciales y las negociaciones que exigen refinamiento y percepción aguda de las intenciones ocultas. Une al grupo en un propósito común. Con la ayuda de la Piedra Budd negocias hábilmente las dificultades hasta alcanzar una conclusión exitosa.

CURACIÓN: Como esencia, la Piedra Budd puede ayudar en las enfermedades fúngicas o degenerativas de los pies. Se dice que potencia la audición.

POSICIÓN: Colócala, sostenla o haz entramados con ella tal como sea adecuado. Rocía la esencia de gema sobre la cabeza y el chakra Estrella Tierra. Úsala como vara de presión en los tratamientos de reflexología o de la técnica metamórfica.

PIEDRA ADICIONAL

La **Bowenita («Nuevo Jade»)** ayuda a liberar las emociones bloqueadas o reprimidas y a encontrar soluciones a través de la mente soñante. Ponla debajo de la almohada y pide un sueño intuitivo cuando quiera que te sientas atascado o que tengas un problema intratable. Dite que recordarás la solución al despertar. Usa la Bowenita para profundizar tu meditación y pedir guía a tu Yo Superior. Esta piedra es una poderosa sanadora del corazón que estimula el ascenso de la kundalini*. Proporciona protección psíquica contra los que te desean mal y las fuerzas negativas. Se dice que anima a ser fiel y a estrechar los vínculos en tus relaciones, y también que es de ayuda para la diabetes y la hipoglucemia, trata las alteraciones de la cabeza y el cuero cabelludo.



*Bowenita
(«Nuevo Jade»)*

JAMESONITA



En estado natural

COLOR	Gris, negro
APARIENCIA	Fibrosa, metálica iridiscente
RAREZA	Rara
FUENTE	Bolivia, Alemania, Hungría, Eslovaquia, México

ATRIBUTOS: La Jamesonita tiene una fuerte carga energética que desintoxica los cuerpos físico y sutiles. Si necesitas distinguir la verdad de la ficción, mantén esta piedra cerca de ti. Clarifica los pensamientos y te ayuda a mantener la armonía mientras te alzas en tu verdad.

CURACIÓN: La Jamesonita es una piedra refrescante y estabilizante que ayuda al cuerpo a conservar su bienestar energético.

POSICIÓN: Colócala, sostenla o haz entramados con ella tal como sea adecuado. **PRECAUCIÓN:** *Lávate las manos después de usarla. Fabrica la esencia por el método indirecto.*

JASPE: CHOHUA



Cráneo de dragón, Choua tallado (?)

COLOR	Blanco, azul, rojo, gris, marrón
APARIENCIA	Piedra opaca, a menudo con vetas o manchas
RAREZA	Solo hay una fuente, pero es fácil de conseguir
FUENTE	Río Lijing, China

ATRIBUTOS: El Jaspe Choua es una piedra energética que puede estimular el ascenso de la kundalini* por los chakras, limpiándolos y activándolos sobre la marcha. Estimula el amor y la pasión. Los diversos colores son portadores de la energía del dragón*: roja la del dragón de fuego, blanca la del dragón de aire, azul la del dragón de agua, y marrón la del dragón de tierra. Si has perdido la integridad o si tu honor ha quedado manchado, llevar puesto el Jaspe Choua te ayuda a recuperar tu reputación y a confiar en tí mismo.

CURACIÓN: El Jaspe Choua ayuda a la circulación y al corazón, fortaleciendo las arterias y venas. Estimula el sistema inmunitario y los riñones, y puede aliviar las enfermedades cutáneas. De acuerdo con el color, puede ayudar a equilibrar la presión sanguínea y a deshacer la depresión. La variedad roja de esta piedra potencia la vitalidad y el bienestar, y asiste en la convalecencia.

POSICIÓN: Colócala, sostenla o haz entramados con ella tal como sea adecuado. Dispersa la esencia de gema por el aura o por la habitación para estimular la pasión.

Jaspe Gallina de Guinea



PIEDRAS ADICIONALES

El **Jaspe Gallina de Guinea** es delicado y protector. Es ideal para aquellos que se han sentido traumatizados o que son demasiado tímidos para interactuar con el mundo. Ayuda a meditar y a conectar con Todo Lo Que Es*, calma las alteraciones emocionales y la angustia mental. Es de ayuda para las terminaciones nerviosas y la piel cuarteada, calmando la inflamación y enfermedades como el herpes o la psoriasis. Puede ser de ayuda

para el bazo y el hígado.



Jaspe Sedimento Marino

Jaspe Sedimento Marino. Esta piedra delicada parecida al Jaspe se forma en el suelo marino y a menudo se tiñe, dándole múltiples colores, lo que la hace popular en joyería. Su energía delicada es refrescante y calmante. Puede sacar a la luz asuntos de vidas pasadas

para resolverlos, y ofrece protección y seguridad durante las circunstancias traumáticas.

JASPE: CINABRIO



Pulido

COLOR	Rojo oscuro
APARIENCIA	Remolinos y orbes de color
RAREZA	Raro
FUENTE	Sin confirmar

ATRIBUTOS: Esta combinación sinérgica infunde la magia alquímica del cinabrio a una de las piedras más serviciales, el Jaspe Rojo. Al igual que ocurre con todas las piedras sinérgicas, la combinación es más que la suma de sus partes, y esta piedra altamente energética pone tu vida del revés, de dentro afuera, y te ofrece una nueva perspectiva de tu camino de vida y de por qué has pasado por las circunstancias que han pulido tu alma. Te enseña que todo es perfecto exactamente como es.

En lo psicológico, el Cinabrio en Jaspe transmuta la ira y el resentimiento o la impotencia psicológica, produciendo una asertividad dinámica y carismática que potencia la vida y te permite manifestar lo que necesitas. Es de ayuda para calmar a las personas impacientes, y te protege de la ira de otros. Puesto

el ancho de una mano debajo de la axila derecha, retira cuerdas y desenergiza* la ira implantada en cualquier vida.

El Jaspe siempre se ha usado para potenciar la curación, y esta es una piedra excelente para llevarla encima si te sientes física o mentalmente agotado e incapaz de afrontar los retos de tu vida. Consévala contigo en todo momento.

CURACIÓN: El Jaspe potencia todos los sistemas energéticos del cuerpo y sustenta los órganos sexuales. El Jaspe y el Cinabrio tienen una larga tradición de curar la sangre, el hígado, el bazo y el sistema circulatorio, y pueden ayudar a superar la anemia.

POSICIÓN: Llévelo puesto, colócalo, o posicóñalo tal como sea adecuado durante largos periodos. Rocíate el aura con la esencia de gema o frótala sobre el hígado. *NOTA: El cinabrio es tóxico. Úsalo en su forma pulida y fabrica la esencia de gema únicamente por el método indirecto.*

PIEDRA ADICIONAL

Jaspe Polícromo. Procedente de cerca del ahora agotado Jaspe Océano, el Jaspe Polícromo es altamente protector cuando se viaja entre mundos. Te ayuda a sentir que tu lugar está en la Tierra y que eres parte del clan de la humanidad, ayudándote a conectar con otros a partir de tu

fuerza más que de la necesidad. Resolviendo las dualidades, te ayuda eficazmente a integrarte en el todo. Es una piedra útil si estás buscando a tu aliado de poder.



Jaspe
Polícromo

JASPE KAMBABA

TAMBIÉN CONOCIDO COMO ESTROMATOLITO VERDE, JASPE COCODRILO



Pulido

COLOR	Verde intenso claro y oscuro
APARIENCIA	Orbes de color claro y oscuro sobre piedra opaca
RAREZA	Es raro, pero fácil de lograr como joya o en esferas.
FUENTE	Madagascar

ATRIBUTOS: El Jaspe fosilizado también recibe el nombre de Jaspe Cocodrilo debido a que se parece a la piel de cocodrilo. Estos fósiles, los estromatolitos, tienen tres mil millones de años de antigüedad y están entre los más antiguos del mundo; se crearon a partir de un alga azul-verde o cianobacteria. Se cree que las cianobacterias fueron responsables de la creación del oxígeno atmosférico, y que el Jaspe Kambaba contiene una energía terrenal antigua y profundamente sabia. El Jaspe Kambaba va directamente a los cimientos de la persona, aportando estabilidad tanto física como de propósito. Se trata de una piedra profundamente enraizante que te armoniza con

los ciclos del mundo natural, sintonizando tus biorritmos personales con los del planeta.

El Jaspe Kambaba es beneficioso para los pulmones, no solo del cuerpo humano, sino del planeta. Esta piedra te devuelve a tus raíces y te reconecta con la energía de la Madre Tierra y con tu propósito para encarnarte aquí. Te sintoniza con los ciclos más profundos y los ritmos del mundo natural. Medita con él para escuchar la sabiduría que la naturaleza tiene que ofrecer y para encontrar a un mentor sabio para tu camino espiritual.

El Jaspe Kambaba resuena con la parte más antigua del tallo cerebral y los procesos corporales regulados por el sistema nervioso autónomo. Puesto sobre la hendidura situada en la base del cráneo retira bloqueos y programas que han estado profundamente arraigados, y anima a asimilar nuevos patrones. Ayuda en las terapias que se basan en golpear los meridianos*, como EFT, potenciando el funcionamiento cerebral y los neurotransmisores.

CURACIÓN: Se dice que el Jaspe Kambaba ayuda al sistema digestivo, particularmente a la eliminación de toxinas y la asimilación de las vitaminas y minerales. Controla el flujo de bilis y se dice que limpia la vesícula biliar. Potencia la desintoxicación y la curación a nivel celular, fortaleciendo las estructuras corporales, y ayuda a recuperarse de las enfermedades serias y de las dolencias psicosomáticas*. Sustenta el cerebelo, y puede ayudar a tratar enfermedades como el Parkinson, y a equilibrar el cuerpo a todos los niveles, llevándolo a un estado de bienestar óptimo.

POSICIÓN: Colócalo, sostenlo o haz entramados con él tal como sea adecuado. Rocíate el aura con la esencia de gema, especialmente los pies. Pon un entramado de Jaspe Kambaba alrededor de tu cama para mejorar tu fertilidad personal y en los bordes de un jardín o campo para mejorar las cosechas.

NOTA: Véase también Estromatolita, páginas 332-333.

JASPE: AZUL OCÉANO



COLOR	Azul claro y oscuro
APARIENCIA	Orbes azules sobre una piedra opaca
RAREZA	La veta original está agotada
FUENTE	Madagascar

ATRIBUTOS: El Azul Océano es un tipo de Jaspe Océano que tiene intensos vínculos con el antiguo conocimiento de la Atlántida y de Lemuria. Invoca los halos: esas extrañas bolas o círculos de luz que aparecen en las fotografías, en los lugares sagrados, en torno a las cabezas de los santos o cerca de los cristales de alta vibración. Se han propuesto muchas teorías para explicar que son realmente los halos luminosos, y las sugerencias incluyen que son los cuerpos de luz* de los ángeles o los espíritus de los que han partido. El Jaspe Azul Océano ayuda a

transcribir los mensajes que aportan estos seres energéticos. Si hallaste la muerte por el agua en una existencia anterior, el Azul Océano te permite reencuadrar la experiencia y a sentirte en casa en el agua. Te ayuda a soltar el trauma del cuerpo emocional sutil*, y a sanar las dolencias psicosomáticas*. Los «ojos»

del Azul Océano ofrecen protección (buen amuleto cuando se viaja por lugares oscuros), tanto del medio ambiente como del psiquismo. Ayuda a asentar la información para aplicarla de manera práctica en la Tierra.



Pulido

CURACIÓN: Es un sanador general que sustenta los sistemas inmunitario, nervioso y linfático, y los neurotransmisores. Puede reducir la hinchazón y el edema.

POSICIÓN: Colócalo, posicónalo o haz entramados con él tal como sea adecuado. Rocía el aura o el entorno con la esencia de gema.

PIEDRA ADICIONAL

Jaspe Abeja Bumble. Nacido en las fumarolas de un volcán indonesio, aunque también se halla en Australia, este sorprendente Jaspe coloreado es un excelente sanador de las enfermedades del chakra sacro. Es similar a la Piedra Eclipse, y comparte propiedades similares (véase página 129). Animándote a ser totalmente honesto contigo mismo, esta piedra representa el triunfo sobre lo imposible, pues la abeja no está diseñada aerodinámicamente para volar. Una de sus cualidades evidentes es dar apoyo a la población de las abejas Bumble, pero también fomenta la «polinización» de nuevos proyectos y, como todos los Jaspes, es muy nutritivo. **PRECAUCIÓN:** Puede ser tóxico, lávate las manos después de usarlo.



Jaspe Abeja Bumble

JASPE: HOJA DE PLATA



Pulido

COLOR	Negro-plata-gris-verde-rojo
APARIENCIA	Remolinos y manchas como de follaje sobre piedra opaca
RAREZA	Bastante fácil de conseguir
FUENTE	India, Rusia, Francia, Alemania

ATRIBUTOS: El Jaspe Hoja de Plata pone un escudo alrededor de los cuerpos físico y sutiles*, y te mantiene aterrizado. Proporciona protección cuando viajas por lugares peligrosos, y también te protege durante tus experiencias de salida del cuerpo. Lleva uno contigo si las energías de un entorno o situación te afectan adversamente, o si necesitas un amuleto para darte seguridad. Tener el jaspe Hoja de Plata contigo durante el trabajo psíquico o de curación te ayuda a enfocar tus capacidades intuitivas, y a trabajar en el interfaz*.

Lleva puesto el Jaspe Hoja de Plata si te cuesta decir no, o si pones constantemente las necesidades de otras personas por delante de las tuyas. Este Jaspe fortalece la fuerza de voluntad, te ayuda a expresar tus necesidades con claridad y a encontrar modos de satisfacerlas sin alterar los derechos ni los requisitos de otros. Con su ayuda, te sientes contento en tus relaciones y cui-

das adecuadamente de quienes te rodean, mientras recibes nutrición para ti mismo. Este Jaspe te ayuda a encontrar claridad mental. Consérvalo contigo si tienes tendencia a la confusión o si te falta sentido de dirección, pues ayuda a enfocarse.

CURACIÓN: El Jaspe Hoja de Plata es una piedra excelente para fomentar el bienestar físico, pues te ofrece fuerza y te ayuda a superar las dolencias a cualquier nivel.

POSICIÓN: Llévelo puesto, sostenlo o colócalo tal como sea adecuado. Rocíate el aura o rocía el entorno con la esencia de gema.



Jaspe Concha
(Concha de Mármol)

PIEDRA ADICIONAL

Jaspe Concha (Concha de Mármol). Como cuadra a un mineral que contiene calcita y fósiles, esta piedra suave y delicada produce serenidad y satisfacción, al tiempo que proporciona estabilidad y protección. Paradójicamente, ofrece vigor en lo físico, emocional y mental, y te ayuda a establecer una conexión espiritual muy práctica y segura. El Jaspe Concha sustenta energéticamente la estructura ósea y los dientes, y puede ayudar al alineamiento espinal. Rocíate la columna con la esencia de gema.

JASPE TRUMMER



Pulido

COLOR	Blanco y marrón
APARIENCIA	Piedra opaca
RAREZA	Raro
FUENTE	Sin confirmar

ATRIBUTOS: Potencia la fuerza esencial del cuerpo. Neutraliza energéticamente elementos del entorno, del cuerpo o de la psique que altere tu bienestar. Devuelve el equilibrio y limpia la energía negativa reemplazándola por positiva. Te ayuda a dar un giro a la autoimagen negativa, a la falta de autoestima, para que te conviertas en una persona más confiada y optimista. Esta actitud positiva produce una mejoría general en tu vida.

CURACIÓN: El Trummer proporciona apoyo durante la enfermedad crónica o grave, y puede ayudar a sanar enfermedades que tengan una causa medioambiental, así como las causadas por el síndrome del edificio enfermo. Se dice que contrarresta los virus, las bacterias y los huesos frágiles.

POSICIÓN: Déjalo en el sitio durante largos periodos. Haz entramados con él para mantener un espacio despejado, o ponlo alrededor del lecho de un enfermo. Rocía la esencia de gema sobre el aura o en el aire.

KEYIAPPO

*En estado natural*

COLOR	Verdoso-gris-marrón
APARIENCIA	Nódulo denso
RAREZA	Raro
FUENTE	Estados Unidos

ATRIBUTOS: El Keyiapo, mezcla de Pirita de Hierro y Cuarzo, aterriza la energía en el cuerpo, y el espíritu en la materia. Provee un escudo protector al tiempo que anima a la consciencia a alcanzar sus dimensiones más elevadas, asentando el alma en la encarnación y reteniendo una fuerte conexión con el Yo Superior. Canaliza la energía a los chakras* básico y sacro, y los fortalece y alinea con los chakras del plexo solar y del corazón, dando estabilidad emocional. El Keyiapo ayuda a leer los Registros Akáshicos* y facilita el viaje a las vidas anteriores.

CURACIÓN: El Keyiapo limpia los cuerpos áuricos y la maqueta kármica, retirando la enfermedad, desenganando entidades e instaurando una sensación de bienestar.

POSICIÓN: Colócalo, sostenlo o haz entramados con él tal como sea adecuado. Sostén sobre los chakras de vidas pasadas o sobre el estrella del alma para acceder a los Registros Akáshicos. Rocíate la esencia de gema sobre el aura.

KUTNOHORITA

*Formación natural*

COLOR	Rosa, verdoso-gris
APARIENCIA	Corteza botroidal burbujeante o cristal estriado de opaco a translúcido
RAREZA	Rara
FUENTE	Sudáfrica, Gales, República Checa

ATRIBUTOS: Gran sanadora de los sentimientos, la Kutnohorita funciona a una frecuencia refinada que te permite vivir desde el corazón. Trabaja con el chakra garganta*, calma la ansiedad y clarifica tu manera de expresarte. Aunque delicada, es portadora de la energía masculina y unifica los aspectos masculino y femenino internos para que se apoyen mutuamente, promoviendo y potenciando el amor incondicional y la aceptación. Esta piedra fomenta la comunidad, uniendo a la gente para que piensen en cómo pueden ayudarse unos a

otros en lugar de pensar únicamente en sí mismos. Conectando el chakra semilla del corazón con el estrella del alma, infunde amor divino a nuestro mundo y a las células del cuerpo físico. Es ideal para los que trabajan a los niveles más elevados de la transmutación y la curación del alma, y produce el equilibrio kármico*. La Kutnohorita te conecta con el viaje de tu alma y el propósito de la encarnación. Te revela cómo funcionar en las multidimensiones de la consciencia, donde pasado, presente y futuro son uno, atrayendo sabiduría y dones espirituales de más allá del tiempo y del espacio.

Este cristal delicado irradia paz y calma a un entorno donde la energía terrenal o humana esté alterada. Es una piedra de perdón que ayuda a transmutar la pena, el temor y el resentimiento, produciendo aceptación y liberación.

La Kutnohorita te ayuda a percibir el cuadro mayor. Disuelve las heridas emocionales, los sentimientos caducos y los pensamientos arraigados, especialmente los que se centran en torno a traumas y temores del pasado, que impiden a tu mente expandirse hasta su verdadero potencial. La Kutnohorita es una piedra excelente para el renacimiento y el trabajo de recuperación* del alma.

CURACIÓN: La Kutnohorita rectifica la alteración de las pautas del sueño. Tiene su base en el manganeso, que es un poderoso antioxidante y regulador metabólico esencial para corregir el desarrollo de los huesos, la reparación de los tejidos y la asimilación de los minerales en el cuerpo. Es útil para aliviar los dolores de la artritis, el dolor de cabeza y los dolores articulares que tienen un componente emocional. Puede ayudar con las alteraciones psiquiátricas y las disfunciones cerebrales surgidas de los fallos de los neurotransmisores en la maqueta etérica, que tienen su impacto sobre el físico. La Kutnohorita actúa en los niveles sutiles corrigiendo las maquetas etérica y kármica*. Restaura la armonía a un lugar.

POSICIÓN: Como la Kutnohorita es delicada, es mejor ponerla en el entorno o, con cuidado, sobre el cuerpo, en lugar de llevarla puesta. Rocía la esencia de gema sobre el aura. *NOTA: Fabrica la esencia de gema por el método indirecto.*

KIMBERLITA



Pulida

COLOR	Azulado-gris
APARIENCIA	Roca sólida y pesada
RAREZA	Común, pero puede ser difícil de conseguir
FUENTE	Sudáfrica, Tanzania, Zimbabwe, África Occidental, Australia, Estados Unidos

ATRIBUTOS: Manteniendo las cosas preciosas a salvo y a su alcance, la Kimberlita las saca a la superficie en el momento adecuado. Es la matriz para los diamantes, que ha aprendido a sobrevivir y te ayuda cuando estás sufriendo un trauma o una transformación. La Kimberlita es protectora y te enseña a soltar las resistencias. Favorece la meditación profunda y los viajes fuera del cuerpo a las multidimensiones, y fortalece la visualización. La Kimberlita te ayuda a completar los proyectos o el propósito de tu vida. Fomenta la flexibilidad o la capacidad de «ver a la vuelta de la esquina».

CURACIÓN: La Kimberlita tiene fama de ayudar a reacidificar el cuerpo y de regular el equilibrio de los minerales. También envía curación a distancia.

POSICIÓN: Colócala, sostenla o haz entramados con ella tal como sea adecuado.

KINOÍTA



Cristal en estado natural en matriz

COLOR	Azul claro y puro
APARIENCIA	Matriz de moteada a transparente o translúcida
RAREZA	Rara
FUENTE	Arizona, Estados Unidos

ATRIBUTOS: Esta piedra tiene una vibración mucho más ligera que la mayoría de los cristales basados en el cobre. Abre todos los dones metafísicos, eleva la conciencia y es un gran apoyo para la lectura psíquica o la comunicación con el mundo de los espíritus, pues te transporta seguro por las multidimensiones. Medita con esta piedra para liberarte de engaños y creencias limitantes.

CURACIÓN: Puede ayudar con la artritis. Tiene fama de incrementar el vigor físico, y es buena para los dientes, la garganta y el sistema nervioso.

POSICIÓN: Colócala, sostenla o haz entramados con ella tal como sea adecuado. Rocíate el aura con la esencia de gema.

CLINOPTILOLITA



Tallada

COLOR	Blancuzco-gris
APARIENCIA	Parecida a la tiza, con pequeñas hendiduras superficiales
RAREZA	Rara, pero se está consiguiendo más fácilmente
FUENTE	Turquía, Nueva Zelanda, Australia, Estados Unidos, Rusia

ATRIBUTOS: A partir de la Clinoptilolita se fabrica un poderoso medicamento de quimioterapia. Las investigaciones sugieren que la piedra pura absorbe los contaminantes electromagnéticos, la radiactividad y otras formas de energía negativa que alteran el funcionamiento celular. Ayuda al sistema digestivo a liberarse de toxinas, y regenera sus paredes internas. Esta piedra devuelve el equilibrio al cuerpo y potencia el sistema inmunitario, fomentando la producción de células-T, el sistema inmunitario natural del cuerpo. Supuestamente, la Clinoptilolita abastece al sistema metabólico de los minerales esenciales que necesita para funcionar óptimamente.

La Clinoptilolita estimula energéticamente los procesos de desintoxicación y potencia el mecanismo de autocuración del cuerpo. Se dice que moviliza los metales pesados y los radicales libres expulsándolos del cuerpo, y que mejora la memoria, el cerebro y la función motora. Superando la enfermedad psicósomática, también moviliza las toxinas energéticas liberando implantes, haciendo un seguimiento de los dispositivos, de las entidades, de los ganchos y de los constructos negativos de todo tipo para que el cuerpo se regenere energéticamente y alcance un nivel de funcionamiento más apropiado.

CURACIÓN: Las pruebas anecdóticas sugieren que la Clinoptilolita es buena para el tejido conjuntivo, los tumores y los procesos celulares que están fuera de control, pues mejora la asimilación de nutrientes y estimula y desintoxica el sistema digestivo. También hay pruebas que sugieren que puede reducir el tamaño de los tumores y quistes. Siendo un antioxidante que reduce la sobreacidificación, se dice que es beneficiosa para el hígado y los riñones, equilibrando la homeostasis y favoreciendo la oxigenación celular. La piedra o la esencia de gemas puede usarse como medida de emergencia para las picaduras de insectos, las quemaduras ligeras, las heridas, las impurezas de la piel y las infecciones de hongos, especialmente las de los pies.

POSICIÓN: Colócala donde sea apropiado durante largos periodos de tiempo o rocíate el aura y el cuerpo con la esencia de gema.

KORNERUPINA



En estado natural

COLOR	Verde
APARIENCIA	Piedra translúcida, puede ser una gema facetada
RAREZA	Rara
FUENTE	Alemania, Canadá, Madagascar, Groenlandia

ATRIBUTOS: La Kornerupina está llena de amor incondicional y aceptación. Puesta sobre el corazón te ayuda a atesorar cada momento que pasas sobre la Tierra, reconociendo su belleza y el papel que desempeñas en su evolución. Si vives con ilusiones o confusión, pónela sobre el tercer ojo para traspasar la realidad cotidiana y llegar a Todo Lo Que Es*. Las posibilidades que encontrarás podrían sorprenderte. La Kornerupina es extremadamente eficaz para revelar las causas ocultas que están detrás de las enfermedades y de los sucesos de la vida.

CURACIÓN: Es una piedra de curación holística que restaura el bienestar al cuerpo, la mente y el alma. Se dice que ayuda a resolver los desórdenes del tejido conjuntivo, como el Síndrome de Marfan.

POSICIÓN: Colócala, sostenla o haz entramados con ella tal como sea adecuado. Rocía la esencia de gema sobre el aura o el entorno. Ponte la piedra sobre el corazón.

LARVIKITA

TAMBIÉN CONOCIDA COMO PIEDRA DE LUNA NORUEGA.



En estado natural

Pulida

COLOR	Destellos azules brillantes
APARIENCIA	Piedra iridiscente
RAREZA	Bastante fácil de conseguir
FUENTE	Noruega

ATRIBUTOS: La Larvikita es una piedra de magia y metafísica que potencia el viaje del alma por las multidimensiones y por diferentes marcos temporales, y también por la oscuridad del submundo chamánico. Estimula las capacidades metafísicas y facilita las experiencias visionarias. Es capaz de ver más allá de la fachada externa de las personas y situaciones. Ayuda a realizar la regresión a vidas pasadas y a entender la amplitud de la experiencia de tu alma, así como a conectar con tu Yo Superior. Tiene una propiedad estabilizante que mantiene la armonía entre el cuerpo y el alma, especialmente durante la visión o el trabajo de comunicación con el mundo espiritual. Es de ayuda cuando se trabaja con la magia elemental, pues se dice que cancela los hechizos y repele las energías negativas. Históricamente, se ponían grandes piedras de Larvikita en el

norte de Inglaterra para repeler a los invasores. Aún sigue cumpliendo esta misma función actualmente, pues libera adherencias y entidades espirituales de la envoltura biomagnética, e impide que vuelvan a adherirse.

La Larvikita es excelente si quieres ponerte en contacto con la naturaleza en todas sus formas. Esta piedra intensa es portadora de los espíritus elementales de la tierra y el agua, y tiene una poderosa conexión con esta última, especialmente en forma de lluvia y tormentas. En la magia del tiempo atmosférico, lleva la lluvia a la tierra azotada por la sequía, o seca las zonas inundadas. El agua fluye con facilidad, superando los obstáculos o lavándolos, y la Larvikita te ayuda a lidiar con la vida de manera flexible, animándote a no quedarte fijado en los problemas y a ser adaptable. Favoreciendo la curación emocional, entra profundamente en el ser para encontrar la liberación de las causas de la enfermedad. La Larvikita te ayuda a ser la mejor persona que puedes ser. Ayuda a ver más allá de la fachada que presenta la gente; si quieres saber cuáles son tus verdaderas intenciones y las de los demás, guarda esta piedra en tu bolsillo.

Aunque tiene la capacidad de acelerar las situaciones, la Larvikita enseña el valor de hacer las cosas en el momento oportuno y la sintonía con los ciclos naturales. Ayuda a tomar decisiones basadas en el sentido común y en el razonamiento analítico, más que en el condicionamiento emocional. Si necesitas ayuda durante los periodos de aprendizaje intensivo, o cuando practicas la magia, la Larvikita ayuda a tu mente a procesar y asimilar nueva información, y puede crear nuevas rutas neuronales en el cerebro.

CURACIÓN: La Larvikita infunde vitalidad y juventud al cuerpo físico. Tiene un efecto energéticamente desintoxicante en los tejidos, las células y la linfa, y las pruebas anecdóticas sugieren que reduce la presión sanguínea. Se usa para calmar y estabilizar el sistema nervioso.

POSICIÓN: Colócala, sostenla o haz entramados con ella tal como sea adecuado. Rocía la esencia de gema alrededor de los pies.

Pulida



ANGELITA LAVANDA

TAMBIÉN CONOCIDA COMO ANHIDRITA LAVANDA



*Angelita Lavanda
en matriz*

COLOR	Lavanda delicado
APARIENCIA	Masa cristalina en una matriz granulosa y frágil
RAREZA	Rara
FUENTE	Canadá

ATRIBUTOS: Esta piedra de alta vibración invoca las cualidades protectoras y transformadoras del Arcángel Zadkiel y la presencia de los arcángeles. Úsala si deseas descubrir lo que los arcángeles quieren de ti, pero, si lo haces, tienes que estar preparado para servir al planeta en lugar de acceder a ellos por motivos egoístas, por más astutamente disfrazados que puedan estar.

CURACIÓN: La Angelita Lavanda opera más allá del nivel físico.

POSICIÓN: Medita con esta piedra. Colócala, sostenla o haz entramados con ella tal como sea adecuado. Dispersa la esencia de gema por el entorno o alrededor del aura. *NOTA: Fabrica la esencia por el método indirecto.*

LINARITA



Cristal en estado natural en matriz

COLOR	Azul azur brillante
APARIENCIA	Masa cristalina en matriz
RAREZA	Rara
FUENTE	Nuevo México, EE.UU. Reino Unido, Namibia, Australia

ATRIBUTOS: La Linarita te estimula para que expreses lo mejor de ti. Es un gran apoyo para las almas frágiles que tienen poca fe en su capacidad de funcionar eficientemente; instaura confianza y la capacidad de utilizar talentos traídos de otras vidas. Mostrando el don en el corazón de las experiencias traumáticas o destructivas, la Linarita ayuda a entender las razones para vivir sin limitaciones y cómo hacerlo, y ayuda a trascender esas experiencias cuando es apropiado. Actúa como una guía y mentora a lo largo de la vida.

CURACIÓN: La Linarita trabaja al nivel de la curación del alma.

POSICIÓN: Colócala, sostenla o haz entramados con ella tal como sea adecuado. Rocíate el aura con la esencia de gema para instaurar confianza y amor hacia ti mismo.

LORENZITA

TAMBIÉN CONOCIDA COMO RAMSAYITA



*Cristal en estado natural
en matriz*

COLOR	Claro, gris, rosado, marrón, negrozco-marrón
APARIENCIA	Pastilla opaca
RAREZA	Mineral de titanio raro
FUENTE	Península de Kola, Rusia, Groenlandia, Norte de Canadá

ATRIBUTOS: La Lorenzita, también conocida como Ramsayita, es una piedra de protección extremadamente útil cuando has probado todo lo demás. Rechaza los ataques psíquicos repetidos de aquellos que pueden entender el trabajo con los cristales y pueden evitar la protección que ofrecen las piedras más comunes. La Lorenzita crea un escudo impenetrable para las capas más lejanas y sutiles de tu aura.

CURACIÓN: La Lorenzita ayuda a estabilizar y armonizar los cuerpos físico y mental.

POSICIÓN: Colócala, sostenla o haz entramados con ella tal como sea adecuado. Rocíate el aura cada día con la esencia de gema.

PIEDRA MACHU-PICCHU



Pulida

COLOR	Verdosa, diversos colores por el contenido mineral
APARIENCIA	Piedra opaca con marcas del paisaje
RAREZA	Rara, pero disponible en forma de cabujones
FUENTE	Perú

ATRIBUTOS: Esta es una piedra preciosa y delicada. Llevarla puesta es como una caricia de seres poderosos que tienen en mente tu mayor bien. Junta en armonía energética la cuprita, el manganeso (rodocrosita), el psilomelane (merlinita), la calcita y el cuarzo, y su efecto es profundo. Úsala para viajar a visitar a los incas y las antiguas culturas de América Central. Si estuviste involucrado en los sacrificios o movimientos culturales, esta piedra te proporciona curación y desenergetiza* las memorias para que tu alma recupere la paz.

CURACIÓN: La Piedra Machu-Picchu sana el alma en lugar del cuerpo físico.

POSICIÓN: Colócala, sostenla o haz entramados con ella tal como sea adecuado. Rocíate la esencia de gema sobre el aura o en el entorno.

PIEDRA MAGDALENA

TAMBIÉN CONOCIDA COMO DEDOS DE BRUJA PULIDA



Pulida

COLOR	Claro con vetas negras, plateadas, doradas y coloreadas
APARIENCIA	Piedra redondeada y pulida con inclusiones visibles
RAREZA	Rara
FUENTE	Zambia

ATRIBUTOS: Pulir la Piedra Dedos de Bruja transforma totalmente sus energías, retirando los bordes punzantes. Mágica y mística, la Piedra Magdalena es muy eficaz para el viaje chamánico* o la curación de la Tierra*. Contiene Cuarzo Ahumado, rutilo, turmalina, clorita, anfíbol y hematite ahumado, y tiene un profundo efecto sanador para el alma y los cuerpos físico y sutiles. Limpiando todo lo que ha quedado caduco, rechazado o enfermo, lo reemplaza por la luz espiritual de Todo Lo Que Es*, conectando con el arquetipo de María Magdalena, compañera de Cristo.

CURACIÓN: La Piedra Magdalena funciona mejor en el plano metafísico de la curación para equilibrar el alma.

POSICIÓN: Colócala, sostenla o haz entramados con ella tal como sea adecuado. Medita con esta piedra para retirar la escoria de tu alma.

MALACOLA



Pulida

COLOR	Verde y turquesa
APARIENCIA	Manchas de color que giran
RAREZA	Bastante fácil de conseguir
FUENTE	África

ATRIBUTOS: La Malacola sintetiza las propiedades energéticas de la Malaquita y la Crisocola en una poderosa piedra de comunicación, especialmente de lo que ha quedado oculto. Es una excelente desintoxicante a todos los niveles, que regenera todo el sistema de chakras y meridianos de los cuerpos físico y sutiles*. Esta piedra te ayuda a establecerte en tu poder personal, y se pueden hacer entramados con ella en zonas de alteraciones medioambientales.

CURACIÓN: Puede ayudar con los espasmos, infecciones, alteraciones de la sangre, de los órganos excretores y con el equilibrio del azúcar en sangre.

POSICIÓN: Colócala, sostenla o haz entramados con ella tal como sea adecuado. Rocía la esencia de gema en torno a tu aura. *NOTA: Lávate las manos después de usarla. Fabrica la esencia de gema por el método indirecto.*

MANGANO VESUBIANITA



En estado natural

COLOR	Rosa y azul-gris
APARIENCIA	Drusa de cristal en matriz cristalina
RAREZA	Rara
FUENTE	Sin confirmar

ATRIBUTOS: Esta combinación de alta frecuencia de Mangano Calcita con Ido-crasa lleva el amor a un nivel aún más profundo. La Mangano Vesuvianita proporciona un vínculo inamovible con tu Yo Superior y el reino angélico para que puedas sentir un flujo de compasión por tu yo encarnado. Este amor puede ser enviado externamente a toda la humanidad y a la Tierra. Es una piedra maravillosa para disolver la pena y el corazón roto, pues desenergetiza* las pautas emocionales caducas.

CURACIÓN: La Mangano Vesuvianita es una sanadora celular multidimensional; trata las venas y las enfermedades que son el resultado del trauma o de la agitación emocional.

POSICIÓN: Colócala, sostenla o haz entramados con ella tal como sea adecuado. Rocía la esencia de gema en torno a tu aura. *NOTA: Fabrica la esencia de gema por el método indirecto.*

MÁRMOL



Pulido

COLOR	Varía en función del tipo
APARIENCIA	Piedra opaca con bandas y venas
RAREZA	Fácil de conseguir
FUENTE	Todo el mundo

ATRIBUTOS: El mármol es Calcita que ha sido sometida a una inmensa transformación, pasando por las condiciones más duras en su metamorfosis. Es una piedra excelente para acompañarte cuando tienes que afrontar retos que agiten tu alma, y cambios traumáticos o energéticos. Estimula tu resistencia y tus instintos de supervivencia para que reconozcas que eres un ser eterno al que le está ocurriendo otra transformación más. Esta piedra calmante enseña que todo debe pasar y que todo se reformará, de modo que solo encontrarás se-

guridad en tu ser interno. A pesar de su naturaleza terrenal, esta piedra te ayuda a mirar a las estrellas y bajar la energía celestial a la Tierra.

Con la ayuda del mármol pules tu alma hasta dejarla con un brillo y claridad que irradian hacia el mundo. Si estás atascado en un callejón sin salida, medita con el mármol para entender qué cambios necesitas para poder sentir esperanza y alegría, o para sugerir estrategias que te ayuden a extraer el mayor don de tu experiencia presente. Si tu vida es caótica, úsala para adquirir estabilidad de propósito. Esta piedra sin concesiones te ayuda a sacudirte de encima el letargo y a seguir adelante con tu vida.

CURACIÓN: El mármol tiene fama de ayudar con el estrés y las enfermedades* asociadas.

POSICIÓN: Colócalo, sostenlo o haz entramados con él tal como sea adecuado. Lleva un pedazo de mármol en el bolsillo durante los cambios vitales o energéticos.

Pórfido



PIEDRAS ADICIONALES

Además de las propiedades genéricas del mármol, las piedras siguientes tienen propiedades adicionales.

El **Pórfido**, un tipo de mármol, atrae la energía divina hacia la Tierra y por eso se usaba para decorar iglesias. Con un suelo de Pórfido te alzabas, literalmente, sobre una energía divina y te sentías elevado. Esto se vincula con la antigua visión de que lo divino se encuentra en todas las cosas, que facilita la conexión con lo divino dentro de ti mismo. Meditar con Pórfido te ayuda a reconocer las lecciones del alma en los pequeños detalles de la vida y te enseña que el alma siempre es libre de elegir, independiente-

mente de las circunstancias externas. Fortalece tu conexión con tu guía interna para que puedas confiar en tus comprensiones. Abriendo tu visión interna, también te ayuda a confiar en los demás porque puedes ver su corazón y comprobar su integridad. Con la ayuda del Pórfido eres capaz de inspirar confianza en ti mismo, dejando que brille la luz de tu corazón y desplegando tu integridad espiritual para que el mundo la vea. El Pórfido puede ser de ayuda para las venas y las estructuras del cuerpo.

Piedra Picasso. La Piedra Picasso es un tipo de mármol que ayuda a comunicar y favorece la claridad de pensamiento. Fortalece la intuición y te ayuda a conectar con la mente superior, poniéndote en contacto con la sabiduría eterna. Meditar con sus símbolos abstractos ayuda a organizar los pensamientos caóticos y a superar los retos.

Piedra Picasso



MARIALITA



Natural

COLOR	Incolora, blanca, gris, púrpura, amarilla, verde, rosa, marrón
APARIENCIA	Piedra opaca vítrea y perlada
RAREZA	Rara
FUENTE	Madagascar, Tanzania, Estados Unidos

ATRIBUTOS: La Marialita estimula la independencia de pensamiento y te ayuda a establecer objetivos alcanzables mientras te mueves confiadamente por la vida. Proporciona un ímpetu hacia el cambio asertivo y, si sientes que has sido un chivo expiatorio o que has sido martirizado en algún momento, te ayuda a desenergetizar* los viejos patrones y a avanzar en la vida. Puesta sobre los ojos te ayuda a contemplar tu camino con más claridad.

CURACIÓN: La Marialita favorece la recuperación después de una intervención quirúrgica y se dice que reestructura la memoria celular*. Se ha usado tradicionalmente para tratar las venas varicosas, el glaucoma y las dolencias de los huesos.

POSICIÓN: Colócala, sostenla o haz entramados con ella tal como sea adecuado. Rocía la esencia de gema en torno a tu aura.

MAW SIT SIT



Pulida y tallada

COLOR	Verde con venas oscuras
APARIENCIA	Piedra opaca, parecida al Jade, con venas y moteada
RAREZA	Rara
FUENTE	Birmania (Myanmar)

ATRIBUTOS: Maw Sit Sit tiene una composición química variable de al menos seis minerales. El verde intenso viene del cromo. Brilla como el vidrio cuando está pulida, y ayuda a la reflexión interna y la meditación. Se encuentra a los pies de los Himalayas, y ha sido sometida a tremendas presiones telúricas. Esta piedra energetizante e inspiradora te transmite la alegría de estar vivo y te ayuda a dejar atrás la depresión. Si tienes una naturaleza melancólica, llévala puesta constantemente.

CURACIÓN: El elemento residual cromo sustenta el metabolismo normal de la glucosa y la descomposición de las grasas y de las proteínas. Maw Sit Sit puede ayudarte a mantener un equilibrio correcto en el nivel de azúcar en sangre.

POSICIÓN: Llévala puesta constantemente o pónitela sobre el páncreas. Rocía la esencia de gema en torno a tu aura.

TURQUESA MOHAVE

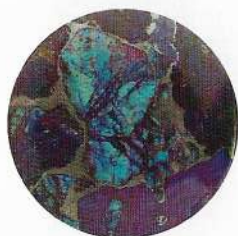

Pulida

COLOR	Azul-púrpura-amarillo-dorado-bronce-verde brillante
APARIENCIA	Piedra moteada y pulida
RAREZA	Fácil de conseguir
FUENTE	Turquesa americana fabricada y teñida en laboratorio

ATRIBUTOS: Se tiñen y comprimen pequeñas piezas de Turquesa natural para fabricar esta piedra de vivos colores que es muy popular en joyería. Además de las propiedades de protección, apertura metafísica, abundancia, solaz para el espíritu y curación del cuerpo habituales de la Turquesa, la Mohave eleva el espíritu y potencia el sentimiento de bienestar interno.

Debido al modo en que está ligada, ayuda a solidificar grupos o familias. Te ayuda a saber que formas parte de Todo Lo Que Es*, y actuando de acuerdo con todo lo que te rodea, expande la consciencia de unidad. Lleva puesta esta piedra para acordarte de caminar con ligereza sobre la tierra.

CURACIÓN: La Turquesa Mohave conserva las propiedades curativas de la Turquesa, aunque estas pueden verse desactivadas por el proceso de teñir.

POSICIÓN: Debido a su naturaleza frágil, es mejor llevarla puesta como joyas engarzadas en plata.

PIEDRA ADICIONAL

La **Turquesa Púrpura Navajo** se fabrica del mismo modo, y ambas son muy similares. La piedra subyacente es de un azul intenso con tinte rojo, y se dice que la Turquesa Púrpura Navajo te ayuda a mantenerte en un lugar de conexión amorosa con los demás.



*Turquesa
Púrpura Navajo*

MOHAWKITA



Formación natural

COLOR	Marrón o gris plateado-cobrizo-dorado
APARIENCIA	Piedra metálica, picada; a veces en cubos cristalinos
RAREZA	Se encuentra únicamente en un lugar
FUENTE	Michigan, Estados Unidos

ATRIBUTOS: La Mohawkita se basa en el cobre y contiene restos de níquel, hierro, plata y cobalto, combinando la estabilidad y perceptividad del metal con las posibilidades transmutadoras del cobalto. Es particularmente útil para trabajar en las dimensiones superiores y dentro de la frecuencia terrenal al mismo tiempo; asienta el cambio vibratorio y pone riendas a los campos de energía sutiles*. Es igualmente eficaz en el cuerpo humano y en el cuerpo de la Tierra; reenergiza y armoniza el entramado etérico, los chakras y los meridianos*, sustentando el nivel físico del ser. Es excelente para tomar tierra y proteger, y es particularmente útil para mantener el espacio de un entramado*.

La Mohawkita facilita la consciencia de unidad y también crea un punto de encuentro entre tu psique y la de otra persona para que podáis sentir una plena empatía sin sentirnos sobrecargados por lo que percibís, y al mismo tiempo honrar vuestra unidad de espíritu.

Con su capacidad de moverse a través del tiempo, la Mohawkita es una eficaz sanadora de la línea ancestral*, que envía curación al pasado lejano y también hacia el futuro, de modo que las nuevas generaciones estén libres de las cargas kármicas* y de las creencias nucleares* que han conformado la realidad de la familia a lo largo del tiempo. También es una sanadora eficaz de la Tierra que limpia y reestructura las áreas de enfermedad* y ancla el entramado terrenal. Alinea tu cuerpo físico con el planeta. Instaurando fuerza mental y propósito resuelto, la Mohawkita es estabilizante y protectora. Te anima a abrirte a ti mismo y a los demás sintiéndote totalmente seguro dentro de tu entorno, interno y externo. Si mantienes creencias esenciales que están caducas y actitudes que van en detrimento de tu bienestar, como el autodesprecio, o si tienes a juzgar, te libera de estas tendencias y te ayuda a renegociar con tus figuras internas, como el saboteador o el crítico.

La Mohawkita es una piedra equilibrada que estabiliza las emociones extremas, produciendo el equilibrio interno. Esta piedra fomenta el libre flujo de energía a través de los meridianos y los órganos.

CURACIÓN: Fortalece la totalidad del cuerpo, particularmente a nivel energético.

POSICIÓN: Colócala o sostenla tal como sea adecuado, particularmente en entramados o mapas para la curación de la Tierra. Rocía la esencia de gema en torno a tu aura. **PRECAUCIÓN:** La Mohawkita tiene como base el arsénico, de modo que manéjala con precaución y lávate las manos con cuidado después de usarla. No fabriques la esencia de gema por el método directo.

MONACITA



En estado natural

COLOR	Amarillo, marrón, rojo-marrón, naranja, gris-verde
APARIENCIA	Cristal tallado con forma clara de cruz o pastilla
RAREZA	Raro
FUENTE	Brasil, Estados Unidos, Noruega, India, Madagascar

ATRIBUTOS: La Monacita contiene elementos raros que son muy apreciados por la industria, lo que significa que raras veces está disponible como piedra de curación, pero es muy efectiva para el trabajo energético sobre la Tierra en zonas de alteraciones o de desconexión del entramado. Repara las líneas de los meridianos* y restablece el equilibrio.

CURACIÓN: La Monacita funciona óptimamente para la curación de la Tierra*.

POSICIÓN: Haz entramados con ella sobre el paisaje o sobre un mapa. Rocía la esencia de gema sobre el entorno.

MONTEBRASITA



En estado natural

COLOR	Gris, amarillenta, azul, blanca
APARIENCIA	Translúcida u opaca y vítrea
RAREZA	Rara
FUENTE	Francia, Pakistán, Brasil, Estados Unidos

ATRIBUTOS: La Montebbrasita tiene una vibración ligera y soleada que cura la depresión y la ansiedad, y estabiliza los movimientos bipolares. Crea un centro calmado donde esperar serenamente a que pasen los cambios o las dificultades presentes en tu vida, y te ayuda a reconocer cuándo es apropiado actuar. Fortalece la voluntad: si tiendes a dejar las cosas para mañana o empiezas los proyectos y nunca los acabas, esta piedra es para ti. Estimula la creatividad y alinea todo el sistema de chakras, integrando los chakras superiores en el campo energético corporal.

CURACIÓN: Se dice que la Montebbrasita ayuda a tratar los problemas del sistema digestivo, como el síndrome del intestino irritable, la acidez, las úlceras, y también los desórdenes genéticos y la hiperactividad. Armoniza los sistemas eléctricos del cuerpo.

POSICIÓN: Colócala, sostenla o haz entramados con ella tal como sea adecuado. Rocía la esencia de gema en torno a tu aura.

PIEDRA DE LUNA NEGRA



Pulida

COLOR	Negro-gris
APARIENCIA	Piedra opaca con vetas a translúcida
RAREZA	Fácil de conseguir
FUENTE	Madagascar

ATRIBUTOS: Piedra de Luna Negra es el nombre comercial de un tipo de Labradorita, que es una piedra excelente para todo tipo de trabajos metafísicos, puesto que protege y abre tu campo energético a las vibraciones superiores. Si necesitas un mentor o guardián espiritual, sostén la Piedra de Luna Negra y pide que venga a ti un guía adecuado de las dimensiones superiores, o que se presente en el mundo físico. Mantiene una poderosa conexión con lo divino femenino y vincula con la poderosa energía transformadora de la Virgen Negra o de la Magdalena.

La Piedra de Luna Negra filtra los efectos indeseables de las emanaciones electromagnéticas, especialmente de los teléfonos móviles, los ordenadores y el Wi-Fi, y bloquea la radiación y los rayos X. Ayuda a los que son excesivamente

te sensibles a nivel emocional, filtrando la información energética que tomas de otras personas para que solo percibas lo que es útil. Haz un entramado de Piedra de Luna Negra en torno a tu hogar para atraer abundancia y crear un ambiente calmado y sereno. Estabiliza las relaciones difíciles y ayuda a superar la angustia adolescente. Esta piedra fortalece la concentración, de modo que úsala para estudiar o para practicar la creatividad.

En lo físico, la Piedra de Luna Negra incrementa tu vigor y ayuda a los niños dispráxicos y tendentes a sufrir accidentes a mantenerse más centrados y a tener mejor coordinación. También ayuda a los adultos con dificultades motoras o a los que les falta concentración a enfocar mejor su atención.

CURACIÓN: Se dice que la Piedra de Luna Negra es de ayuda para el colon, los riñones, el hígado, el bazo, el estómago y los órganos reproductores femeninos. Puede estimular la recuperación de un ataque de apoplejía, y ser beneficiosa para el Parkinson y enfermedades* similares. La Piedra de Luna se usa tradicionalmente para equilibrar el ciclo hormonal femenino y ayudar en la menopausia.

POSICIÓN: Colócala, sostenla o haz entramados con ella tal como sea adecuado.

PIEDRAS ADICIONALES

Además de las propiedades genéricas de la Piedra de Luna, las piedras siguientes tienen otras propiedades.

Adularia. La delicada Adularia, un Feldespato Ortoclasa, abre el tercer ojo y ayuda a la visión interna. Es una piedra calmante que ayuda a disipar las ilusiones y la histeria que surge del exceso de sensibilidad a las energías de un lugar o de otras personas. Esta piedra ayuda a distinguir entre el verdadero «ver» y las percepciones psíquicas apropiadas, y los deseos desordenados o las profecías generadas por el temor y la imaginación



Adularia en bruto



Gabro con
Piedra
de Luna



Piedra
de Luna
Púrpura



Rubí en
Piedra
de Luna

desbocada. Ayuda con las migrañas causadas por los bloqueos psíquicos, o cuando se está demasiado abierto a las emanaciones que te rodean.

Gabro con Piedra de Luna. La combinación de Gabro con Piedra de Luna es energéticamente confusa para algunas personas. Puedes sentir como si la piedra no supiera si enraizar profundamente en el planeta o flotar lejos del mismo. Para los que están sintonizados, ayuda a estar «aquí» y «allí» al mismo tiempo, mientras navegas las capas multidimensionales de la conciencia. Para los que no están sintonizados, puede hacer difícil asimilar la información recibida en esas esferas e incluso el retorno a la Tierra. Si solo tienes una mínima conexión con la encarnación, esta no es una piedra para ti.

Piedra de Luna Púrpura. Es un tipo de Piedra de Luna delicada y centrada en el corazón que te ayuda a sentir compasión por ti mismo y por otros. Puede estar teñida.

Rubí en Piedra de Luna. Esta combinación dinámica es excelente para curar corazones rotos por la pérdida y la pena. Te ayuda a superar tu dolor y a sentir compasión por ti mismo y por otras personas.

MTROLITA

TAMBIÉN CONOCIDA COMO CALCEDONIA DE CROMO



Mtrolita natural
en matriz

COLOR	Verde
APARIENCIA	Piedra opaca
RAREZA	Rara
FUENTE	Canadá

ATRIBUTOS: La Mtrolita es una piedra calmante que te centra y te permite cabalgar cambios vibratorios o de situación con ecuanimidad, por más traumática que sea la alteración. Estimula la capacidad de afrontar las circunstancias, instaurando serenidad en medio de la agitación y ayudando a aceptar lo ocu-

rrido con calma. La Mtrolita te ayuda a estar abierto al cambio y al mismo tiempo a vivir en el presente. Si te quejas de tu situación actual, medita con la Mtrolita para encontrar la intención del alma que está detrás de tu experiencia. Puedes aceptarla o, si es más apropiado, cambiarla y seguir adelante. La Mtrolita calma todo el campo áurico. Es una piedra del chakra corazón, y es el cristal perfecto para llevar paz y armonía a tu mundo.

Se dice que la Mtrolita presta apoyo a los que practican homeopatía o medicina herbal. Es una calcedonia de cromo y nuestro cuerpo necesita pequeñas cantidades de este metal para asimilar correctamente la glucosa, que regula el metabolismo de las grasas y proteínas. A medida que envejecemos, la capacidad de asimilar el cromo se reduce, y puede necesitar algún suplemento. Un modo de hacerlo es llevar una Mtrolita en contacto con la piel, de modo que una dosis homeopática se transfiera por resonancia.

CURACIÓN: Puesta sobre el sitio, la Mtrolita puede ayudar a aliviar el dolor de espalda y otras molestias. Se dice que desintoxica y fortalece el hígado y el sistema nervioso, y que puede ayudar a estabilizar los desequilibrios del azúcar en sangre.

POSICIÓN: Colócala, sostenla o haz entramados con ella tal como sea adecuado. Rocía la esencia de gema en torno a tu aura.

OBSIDIANA FUEGO



Pulida

COLOR	Negro con brillantes destellos arcoíris
APARIENCIA	Piedra negra densa hasta que resplandece el fuego
RAREZA	Rara
FUENTE	Oregón, Estados Unidos

ATRIBUTOS: El efecto fuego de la Obsidiana Fuego es creado por las finas capas de magnetita dentro de la piedra que atrapan la luz cuando se corta y pule con cuidado. Esta piedra te ayuda a afilar tu alma hasta que dé su brillante óptimo. La Obsidiana es un vidrio natural que se forma cuando la lava caliente burbujea en el agua, y es conocida por sus cualidades metafísicas enraizadoras, protectoras, liberadoras y penetrantes. Absorbe y transforma la oscuridad dentro de sí misma. Combina esto con las poderosas propiedades atractoras de la Magnetita y tienes una piedra que atrae las energías metafísicas hacia ti y activa el proceso de transformación de tu ser espiritual. Esta es una piedra con una vibración espiritual muy elevada.

CURACIÓN: La Obsidiana Fuego ayuda a recuperarse energéticamente de las enfermedades graves o de las dolencias psicosomáticas*, pero funciona principalmente más allá del cuerpo físico, transformando el alma.

Brillo
Mohagany



POSICIÓN: Colócala sobre los chakras inferiores para activar la creatividad espiritual en la subida de la kundalini*. Rocía la esencia de gema en torno a tu aura.

PIEDRAS ADICIONALES

Brillo Mohagany. Esta variante de la Obsidiana Mohagany es portadora de una vibración más ligera y refinada que saca suavemente los problemas a la superficie y los transmuta. Ofrece poderosa protección al aura y al cuerpo de luz*, y ayuda al alma a brillar.

Tela de Araña. Esta hermosa Obsidiana te ayuda a reconocer las pautas que te mantienen en el pasado, los controles que estableces y cómo te manipulas a ti mismo y a los demás para proteger el *status quo*. Simboliza la trama que has tejido para sobrevivir. Como todas las Obsidianas, la Tela de Araña saca a la luz todo lo que has escondido anteriormente. Ayudándote a romper con todos los esquemas del pasado, te desnuda y revela la belleza que se encuentra en el núcleo de tu alma. Con su ayuda sacas tus diseños más internos a la superficie, y creas conscientemente una red de luz que sustenta lo que más deseas.

Tela de
Araña



Haz un entramado con la Obsidiana Tela de Araña para fortalecer los meridianos energéticos del cuerpo físico y sutil* o de la Tierra, que te dará fuerza en tiempos de necesidad. Se dice que fortalece las rodillas y las caderas, y que favorece la logoterapia. También alivia los estados de ánimo oscuros.

NUNDERITA



Pulida

COLOR	Gris-marrón con verde-azulado
APARIENCIA	Piedra opaca con tiras o manchas
RAREZA	Rara
FUENTE	Nueva Gales del Sur, Australia

ATRIBUTOS: La Nunderita es una combinación de Jadeíta y Feldespato y resulta excelente para tomar tierra. Ofrece un centro calmado y aquietado en el que anclar tus energías durante tiempos revueltos, de cambio o durante el viaje multidimensional*. Mostrándote forma creativas de alcanzar tus objetivos, la Nunderita te anima a cooperar y atrae hacia ti personas de mentalidad parecida. El componente de Feldespato pone las cosas en marcha, cambiando literalmente las energías a una frecuencia diferente y ayudándote a negociar cambios de amplitud a medida que su vibración adquiere fuerza. La porción de Jadeíta te ayuda a equilibrar las nuevas energías y a ponerlas a trabajar. Esta piedra saca de tu órbita a cualquiera que no esté a favor de tu bien mayor.

La Nunderita facilita la protección psíquica multidimensional, creando un escudo impenetrable en las capas externas del aura. Es muy eficaz si has sido sometido a un ataque psíquico prolongado. Además, limpia el aura y la carga de luz. Si eres la diana del vampirismo emocional, la Nunderita te ayuda a sellar tu aura y a proteger el bazo, desenergetizando* las cuerdas y ganchos para que puedas retener tu propia energía en lugar de alimentar a alguna otra persona.

La Nunderita es una piedra útil para los que no tienen confianza en sí mismos, pues imparte fortaleza emocional y el coraje de seguir adelante. Animándote a ser autosuficiente pero no egoísta, te ayuda a orientarte hacia lo que puedes llegar a ser en lugar de lo que temes ser.

Tradicionalmente esta piedra ha sido de ayuda para practicar la magia del tiempo atmosférico, llevando lluvia a zonas azotadas por la sequía, o haciendo salir el Sol para secar un exceso de agua.

CURACIÓN: La Nunderita alivia los riñones, el bazo y las adrenales excesivamente estresadas. Puede ayudar a regular el equilibrio corporal del agua y el equilibrio ácido-alcalino.

POSICIÓN: Colócala, sostenla o haz entramados con ella tal como sea adecuado. Adócala con cinta adhesiva sobre el chakra bazo para impedir que los vampiros energéticos te roben energía. Rocía la esencia de gema en torno a los riñones y sobre el bazo y el plexo solar.

OCEANITA

TAMBIÉN CONOCIDA COMO ÓNICE AZUL



Pulida

COLOR	Azul
APARIENCIA	Piedra con venas
RAREZA	Rara
FUENTE	Argentina

ATRIBUTOS: Fortaleciendo el cuerpo físico y el alma, la Oceanita ofrece apoyo en tiempos difíciles. Alinea tu voluntad con el propósito de tu alma y te da acceso a la guía de tu Yo Superior. Ayuda a sanar el trauma, incluyendo el de vidas pasadas, y a comunicar tus sentimientos con más claridad. Resulta útil si necesitas resolver contradicciones inherentes, como conflictos entre personalidades de vidas pasadas. Armoniza las dualidades.

CURACIÓN: La Oceanita es particularmente útil si sufres ansiedades, fobias o temores abrumadores, pues calma el cuerpo emocional.

POSICIÓN: Colócala, sostenla o haz entramados con ella tal como sea adecuado. Rocía la esencia de gema en torno a tu aura. *NOTA: La Oceanita Ónice Azul es distinta energéticamente de la gema facetada del mismo nombre.*

CALIZA OOLÍTICA Y CRINOIDAL



En estado natural

COLOR	Varía
APARIENCIA	Varía en función del tipo
RAREZA	Se encuentra en todas partes del mundo
FUENTE	Todo el mundo

ATRIBUTOS: La caliza se creó de trillones de pequeñas criaturas que murieron, cayeron al fondo marino y resucitaron en forma de roca a lo largo de un larguísimo periodo de tiempo. La piedra aún retiene su fuerza de vida esencial. Cuando se excava originalmente, la caliza es blanda y puede ser tallada, pero la capa externa se endurece con el tiempo. Representa cómo se va conformando

el alma durante su largo viaje, y ayuda con los cambios del tiempo atmosférico, creando una plataforma de encuentro con el mundo externo que protege tu estabilidad esencial.

Meditar con esta piedra, o vivir en un edificio construido con ella, te ayuda a reconocer el inmenso significado de cómo has sido conformado por las personas y el entorno que te rodean a lo largo de eones. Si es necesario, la caliza te ayuda a alejarte de los patrones arraigados para poder seguir tu propio guión. Te anima a vivir un estilo de vida equilibrado que incluya suficiente actividad y quietud para asegurar tu paz y felicidad. Los antiguos egipcios usaron la caliza para construir las pirámides, fabricando inmensas baterías solares que almacenaba los rayos solares y facilitaban el viaje y la comunicación inter y multidimensional.

La Caliza Crinoidal se creó a partir de los crinoideos, equinodermos primitivos con cinco o más brazos ligeros que irradiaban de un disco central. Al igual que todos los fósiles, esta piedra te ayuda a explorar tus raíces y tus problemas profundamente arraigados, y a encontrar tu estabilidad esencial.

CURACIÓN: La Caliza ayuda a sanar la línea ancestral*. A nivel físico, restaura el equilibrio energético y fortalece el esqueleto. Puede ayudar con las enfermedades abdominales causadas por bloqueos energéticos en los chakras básico o sacro.

POSICIÓN: Colócala, sostenla o haz entramados con ella tal como sea adecuado.



Caliza Crinoidal

ÓPALO ETÍOPE



*Ópalo Etíope
naranja natural
en matriz*

COLOR	Rojo, naranja, amarillo, verde, marrónáceo, blanco
APARIENCIA	Cristal opalescente fogoso dentro de una matriz nódulo
RAREZA	Raro
FUENTE	Etiopía

ATRIBUTOS: Esta preciosa piedra de alta vibración es un cristal de infinita expansión que quema el karma* del pasado y abre el camino al renacimiento. Portador de vibraciones extremadamente elevadas y de la antigua sabiduría, el Ópalo Etíope estimula todos los dones metafísicos. Es portador de un holograma del alma que da acceso al pasado, presente y futuro, y te ofrece protección mientras viajas por las multidimensiones o dentro de tu Ser.

El Ópalo Etíope es una piedra de profunda comprensión, un vehículo para los elementos fuego y tierra que produce la purificación a través de una «caminata sobre fuego» interna, asentando la transmutación en el cuerpo físico. De esta manera te ayuda a afrontar tus temores más profundos y a transformarlos en tus mayores dones. La piedra coopera con tu alma para ingeniar situaciones que liberan y desenergetizan* capas profundas de emociones reprimidas, temores y traumas, abriendo el camino al establecimiento de nuevos patrones.

El Ópalo Etíope exfolia el alma, pelando delicadamente las capas incrustadas para que pueda producirse un nuevo crecimiento. Prográmalo para producir los cambios que necesitas hacer; sostener un Ópalo facilita que tu Yo Superior te comunique cuáles son exactamente esos cambios, y cómo pueden producirse de la mejor manera. Meditar con él revela las causas de las situaciones en vidas pasadas, facilitando su curación y ascendiendo a la elevada perspectiva de la que disfruta el alma en la vida entre vidas.

El Ópalo Etíope es portador de la energía positiva del dragón*, personal y planetaria. Une, limpia y activa los chakras básico y sacro para estimular la creatividad, y los une con el amor incondicional dinámico del chakra corazón superior y las capacidades mentales refinadas del chakra alta mayor para que manifiestes tu voluntad más elevada en la Tierra. Puesto sobre la base y la parte alta de la columna activa el poder kundalini* y, sobre la base del cráneo abre el chakra alta mayor. Cuando se pone hacia la mitad del cráneo ayuda a transmutar la ira en voluntad alegre y activa, y en un deseo de paz interna y externa. Colocado sobre los puntos de poder de la Tierra ayuda a limpiar y regenerar el medio ambiente, estimulando la fertilidad y el realineamiento de los meridianos* de la Tierra, y a crear un escudo contra las vibraciones negativas.

El Ópalo Etíope ayuda a perder peso abordando las causas psicológicas subyacentes, particularmente cuando están relacionadas con sentimientos de vulnerabilidad o furia profunda. Lleva todos los cuerpos sutiles* al equilibrio, liberando los bloqueos e improntas para que la totalidad del cuerpo funcione armoniosamente, induciendo bienestar. No obstante, siendo una piedra fogosa, se ha descubierto que la virtud curativa del Ópalo Etíope se descarga con rapidez, especialmente durante una curación traumática o cuando se fabrica una esencia de gema, por lo que la piedra puede necesitar recargas considerables antes de volver a trabajar. Limpia cuidadosamente las piedras agotadas después de usarlas: déjalas descansar y ponlas al sol sobre Cuarzo durante largos periodos para recargarlas.

Trabajar regularmente con esta piedra ayuda a potenciar tu sensibilidad energética y tu conciencia para que puedas sintonizarte mejor con las energías

del cristal, las personales y las planetarias. Es posible que necesites usar una piedra que te escude, como el Oro del Sanador, que facilita el trabajo en el punto de encuentro, cuando las sensaciones se vuelven demasiado agudas.

CURACIÓN: El Ópalo Etiope funciona mejor al nivel de curación sutil o psicosomático. Purifica y fortalece el campo biomagnético y el cuerpo emocional, y equilibra la maqueta etérica para que los cambios se puedan manifestar en el cuerpo físico. Puede ser de ayuda en las dolencias de la piel, especialmente las que tienen una base psicosomática.

POSICIÓN: Colócalo, sostenlo o haz entramados con él tal como sea adecuado. Rocía la esencia de gema en torno a tu aura. Limpia y recarga con frecuencia.

COLORES ESPECÍFICOS

Como en otras variedades de Ópalo, cada color tiene propósitos específicos.

Destello arcoíris, produce la transmutación del alma.

Destello blanco, es portador de la impronta del alma para la vida actual.

Destello naranja, estimula la creatividad, disolviendo los bloqueos kármicos, los ganchos y los implantes en los chakras inferiores.

Destello púrpura o rosa, es portador de la llama violeta de la transmutación, y purifica los chakras de alta vibración.

Destello verde, ayuda al viaje interdimensional y la comunicación con el mundo de los espíritus.

Destello rojo, es portador de la energía del dragón, estimulando el flujo kundalini de la tierra y la creatividad a todos los niveles.

Destello marrón, ayuda a desenergetizar* y reprogramar las pautas que afectan negativamente al cuerpo físico y a la manifestación.

NOTA: Fabrica la esencia por el método indirecto.

Destello rojo en estado natural



ÓPALO MIEL



En estado natural

COLOR	Miel y crema
APARIENCIA	Opaca, como miel solidificada
RAREZA	Raro
FUENTE	Sin confirmar (se ha sugerido que podría ser sintético)

ATRIBUTOS: El alegre Ópalo Miel saca el máximo partido de las oportunidades. Ayuda a recuperarse del dolor emocional, facilitando el dar y recibir amor. Sostener esta piedra te ayuda a hablar de lo que no se ha podido hablar anteriormente. El Ópalo Miel suaviza a las personas desconfiadas y defensivas que han sufrido abusos físicos, emocionales o mentales en cualquier marco temporal. Saca el asunto suavemente a la superficie para que pueda ser desenergetizado* y liberado, restaurando la confianza en uno mismo y la conciencia de la valía interna.

Esta piedra delicada es excelente para las personas sensibles a las que los demás cristales les parecen demasiado intensos. Programa la piedra para que irradie paz y armonía hacia el entorno y disuelva la enfermedad*, cualquiera que sea la forma que tome.

CURACIÓN: Se dice que el Ópalo Miel es un antibiótico natural para la fiebre, el resfriado y la gripe.

POSICIÓN: Colócalo, sostenlo o haz entramados con él tal como sea adecuado. Rocía la esencia de gema en torno a tu aura, especialmente en torno al corazón y el plexo solar. *NOTA: Fabrica la esencia por el método indirecto.*

PIEDRA ADICIONAL

El **Ópalo Lavanda-Púrpura** es una forma muy delicada de Ópalo que limpia el tercer ojo, y los chakras soma y coronarios superiores para abrir la intuición y la visión espiritual.



Ópalo Lavanda-Púrpura en matriz

ÓPALO ORO LEMURIANO™



En estado natural

COLOR	Amarillo dorado profundo
APARIENCIA	Piedra opaca translúcida y brillante
RAREZA	Rara
FUENTE	Madagascar

ATRIBUTOS: Se dice que el Ópalo Oro Lemuriano™ conecta con la antigua Lemuria, siendo una piedra de alta vibración que potencia las sensibilidades energéticas y eleva tu conciencia del cambio vibratorio. Se trata de una piedra poderosa para potenciar la intuición y vincularse con el conocimiento del pasado lejano, cuando la energía y la materia estaban menos solidificadas que ahora. Este es un Ópalo de los tiempos en los que el alma estaba «ligeramente envuelta en piel», y como tal aporta recuerdos de la luz que se traía a la encarnación en aquellos lejanos días.

Meditar con esta piedra te ayuda a reconectar con tu conciencia de los tiempos antiguos y la variedad multidimensional que tu alma contiene. Saber quién eres en tu totalidad potencia tu confianza en ti mismo y en tu univer-

so, calmando la ansiedad con respecto al cambio y reduciendo los niveles de estrés.

CURACIÓN: El Ópalo Oro Lemuriano™ funciona mejor en el nivel energético de la curación, restaurando la armonía y reimprimiendo un patrón de luz en las células.

POSICIÓN: Colócalo, sostenlo o haz entramados con él tal como sea adecuado. Rocía la esencia de gema en torno a tu aura. *NOTA: Fabricala por el método indirecto.*



Ópalo de Honduras pulido

PIEDRA ADICIONAL

El **Ópalo de Honduras**, una piedra delicada y extraída a mano con criterios éticos de las vetas de basalto, se talla para formar una matriz que embellece la piedra y refleja sus colores chispeantes. Mirar dentro de un Ópalo de Honduras te ayuda a ver el espíritu brillando dentro de tu ser interno. La minería de este ópalo refuerza los ingresos de la población local y atrae abundancia hacia ti.

ÓPALO VERDE DE MACEDONIA



En estado natural

COLOR	Verde
APARIENCIA	Piedra opaca, parecida a la resina
RAREZA	Rara
FUENTE	Serbia (cerca de la frontera con Macedonia)

ATRIBUTOS: El Ópalo Verde de Macedonia estimula los chakras corazón, sanando las heridas emocionales de cualquier marco temporal. Disuelve las memorias contenidas en los cuerpos sutiles* y aporta luz. Ayuda a tratar la depresión y la apatía espiritual, dispersa las energías negativas y convierte la ira en una alegre afirmación de uno mismo. Promoviendo la confianza y estimulando la creatividad, te ayuda a expresarte en el mundo. El Ópalo Verde de Macedonia ofrece un estallido de energía física para superar el agotamiento y promueve las dietas saludables. Ayuda en la convalecencia y el estrés prolongado.

CURACIÓN: Se dice que el Ópalo Verde de Macedonia ayuda a combatir la gripe, el resfriado y las fiebres, y que fortalece el sistema inmunitario.

POSICIÓN: Colócalo, sostenlo o haz entramados con él como desees. Ponlo sobre el timo para estimular el sistema inmunitario. Rocía la esencia de gema en torno a tu aura o el entorno. *(Fabrica la esencia de gema por el método indirecto.)*

ÓPALO DEL MONTE SHASTA



En estado natural

COLOR	Azul
APARIENCIA	Piedra vítrea en matriz
RAREZA	Rara
FUENTE	Monte Shasta, Estados Unidos

ATRIBUTOS: Este es un ópalo que viene de uno de los siete grandes vórtices de energía del mundo. El Ópalo del Monte Shasta tiene una vibración delicada, elevada y profundamente nutricia, y tiene un efecto extremadamente sanador. Te pone en contacto con la protección espiritual que te prestan los arcángeles y los seres superiores. Medita con esta piedra para pedir ayuda, o sostenla para conectar con la energía del vórtice del lugar. Vincula con los arcángeles Gabriel y Miguel, y con el maestro ascendido St. Germain. El Ópalo del Monte Shasta es una poderosa piedra chamánica que te ayuda a viajar furtivamente durante los trabajos metafísicos de todo tipo, pero es particularmente útil para los viajes al mundo inferior y la recuperación del alma*.

Se dice que el Monte Shasta fue uno de los últimos puestos fronterizos de la antigua Lemuria, y meditar con este Ópalo te ayuda a reconectar con aquellos tiempos y a abrir un portal cósmico a través del cual pasan el antiguo conocimiento y la curación estelar. No obstante, antes de abrir ese portal, es sabio comprobar que los seres a los que se garantiza el acceso a nuestra Tierra solo tienen en mente nuestro mayor bien. No todos los seres estelares son compañeros benéficos que ayudan en la evolución de la consciencia. Programa el Ópalo del Monte Shasta para que permita atravesar el portal únicamente a las energías que son benéficas para la evolución de nuestro mundo.

Abriendo y purificando todos los chakras, pero especialmente el corazón y el corazón superior, el Ópalo del Monte Shasta infunde amor en el cuerpo emocional y en la mente para crear un espacio de calma y quietud interna. Es útil para la curación emocional a cualquier nivel y dispersa el estrés. Puesto sobre la garganta te ayuda a comunicar con claridad y con intención enfocada. Es una piedra de fe y lealtad.

CURACIÓN: El Ópalo del Monte Shasta puede ayudar a tratar el insomnio y mejora los efectos del estrés.

POSICIÓN: Colócalo, sostenlo o haz entramados con él tal como sea adecuado. Rocía la esencia de gema sobre tu aura o el entorno. *NOTA: Fabrica la esencia de gema por el método indirecto.*

ÓPALO AZUL OWYHEE



Cristal en estado natural sobre matriz

COLOR	Azul (el color puede cambiar al exponerlo al aire)
APARIENCIA	Piedra opalescente
RAREZA	Raro
FUENTE	Estados Unidos

ATRIBUTOS: El celestial Ópalo Azul Owyhee de alta vibración te conecta con la guía angélica más elevada y con tus propios guías. Es una piedra del sueño que abre las capacidades metafísicas y fortalece la intuición. Ha sido usada durante mucho tiempo para el viaje chamánico* y la exploración multidimensional, pues proporciona protección y escuda durante el viaje, haciéndote receptivo a lo que encuentras. Este Ópalo concreto conecta la garganta con el chakra tercer ojo para facilitar la comunicación con seres superiores.

El Ópalo Azul Owyhee disipa la timidez y la ansiedad, ayudándote a tener

más confianza y decisión, y a alcanzar los objetivos que te marcas. Permite activar y recurrir a tu poder personal sin ser abrumador ni arrogante. Si sufres de confusión mental, ponte este ópalo entre el tercer ojo y el chakra soma, o en la parte posterior del cráneo. Limpia las pautas mentales negativas y las expectativas, e instaura claridad.

Las piedras azules ayudan a comunicar, y se dice que a nivel físico esta piedra es beneficiosa para las cuerdas vocales excesivamente forzadas, y que ayuda a los cantantes y a los oradores que tienen que hablar en público. Permite encontrar exactamente las palabras justas en una situación dada.

CURACIÓN: El Ópalo Azul Owyhee puede ayudar energéticamente a los dolores de garganta, especialmente las infecciones bacterianas o virales, y la enfermedad de Parkinson. El Ópalo Azul Owyhee alivia los ojos y puede regularizar el nivel de azúcar.

POSICIÓN: Colócalo, sostenlo o haz entramados con él tal como sea adecuado. Rocía la esencia de gema en torno a tu aura. *NOTA: Fabrica la esencia de gema por el método indirecto.*

COLOR Y TIPO ADICIONALES

El **Ópalo Verde** es particularmente útil para superar enfermedades crónicas y el exceso de mucosidad. Da apoyo y vitalidad durante la convalecencia.

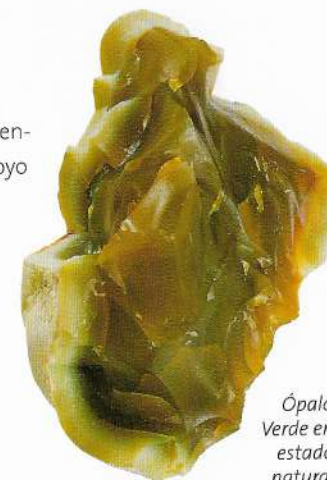

Ópalo Verde en estado natural

CIANITA NARANJA



Formación natural
de Cianita Naranja
con mica

COLOR	Naranja
APARIENCIA	Piedra brillante y estriada
RAREZA	Se está haciendo más fácil de conseguir
FUENTE	Tanzania

ATRIBUTOS: La Cianita Naranja es una piedra de inmensa creatividad. Su color viene del manganeso de su núcleo, y su brillo de las láminas de mica incorporadas en sus estrías. Esta piedra no contiene energía negativa, que transmuta instantáneamente. Es una poderosa limpiadora y abridora de los chakras*, que al hacerlo vierte luz sobre el cuerpo energético. Es útil para sensibilizarte a tus instintos primarios, a tu *conocimiento* intuitivo. Abre los canales psíquicos y la sensibilidad quinesésica.

La Cianita Naranja es una piedra ideal para estimular tu poder personal. Tra-

bajar con ella te recuerda lo que te da placer. Te lleva dentro de ti mismo para reconectar con tus propios recursos en lugar de buscar apoyo fuera; fortalece la libido y renueva la pasión por la vida.

La Cianita Naranja desengancha la energía de otra gente, especialmente de los chakras básico y sacro. Te libera de los residuos energéticos de encuentros sexuales anteriores y disuelve los bloqueos kármicos*. En cuanto a lo físico, la Cianita Naranja reprograma tu planteamiento de cómo estar en la encarnación física, liberándote de la enfermedad* energética.

CURACIÓN: Se dice que la Cianita Naranja es de ayuda para tratar la anorexia, la bulimia, las adicciones, las disfunciones sexuales, el síndrome premenstrual y la depresión, e incrementa la fertilidad. Ayuda a deshacer la depresión y a incrementar la libido. Puede regular los desequilibrios de la sangre y el azúcar.

POSICIÓN: Colócala sobre tu chakra sacro, sostenla o haz entramados con ella. Rocía la esencia de gema en torno a tu aura. *NOTA: Fabrica la esencia de gema por el método indirecto.*

PARGASITA



Cristal natural en matriz

COLOR	Verde-lima, de marrón a negro, verde-azulado
APARIENCIA	Cristal diferenciado sobre matriz o piedra granular
RAREZA	Raro
FUENTE	Finlandia, Pakistán, Estados Unidos, Chile, Italia, Suecia, Reino Unido, Estados Unidos

ATRIBUTOS: La Pargasita tiene una energía delicada que proporciona guía y apoyo emocional. Suaviza los corazones más duros, dismantela las defensas construidas a lo largo de muchos años y desenergetiza* los problemas que están detrás. La Pargasita libera bloqueos del cuerpo emocional y abre los chakras del corazón para que empatices, expresando compasión y perdón por ti mismo y por otros. Es valorada por su capacidad de controlar los celos o la envidia, y ayuda a las personas con baja autoestima o una mala imagen de sí mismas.

CURACIÓN: La Pargasita es beneficiosa para las dolencias psicosomáticas del corazón, la garganta y la circulación. Ayuda a tratar las enfermedades de la piel.

POSICIÓN: Colócala, sostenla, haz entramados con ella o rocía la esencia de gema en torno a tu aura.

PENTAGONITA



Pulida

COLOR	Azul turquesa
APARIENCIA	Agujas largas o piedra opaca pulida
RAREZA	Fácil de conseguir
FUENTE	India

ATRIBUTOS: El brillante color de la Pentagonita abre el tercer ojo y activa la visión interna, expandiendo la consciencia. También activa el chakra soma y te permite viajar a dimensiones superiores para comunicar con los seres que habitan esos reinos, permitiéndote traer de vuelta su sabiduría. Si sufres un torbellino emocional, meditar con la Pentagonita alivia delicadamente tu alma. Pon la piedra pulida debajo de la almohada para aliviar los terrores nocturnos e inducir sueños agradables.

CURACIÓN: La Pentagonita ayuda a tratar los ojos y la garganta. En el campo energético armoniza los sistemas inmunitario y endocrino.

POSICIÓN: Colócala, sostenla o haz entramados con ella tal como sea adecuado. Rocía la esencia de gema en torno a tu aura. *NOTA: Fabrica la esencia de gema por el método indirecto con una piedra pulida.*

PERUMAR™

TAMBIÉN CONOCIDO COMO RODOCROSITA AZUL



En estado natural

COLOR	Azul cielo claro
APARIENCIA	Piedra opaca con venas y bandas
RAREZA	Rara
FUENTE	Perú

ATRIBUTOS: La Rodocrosita Azul (Perumar™) tiene una energía delicada que sana el corazón e instaura un amor desinteresado y compasivo. Sus pequeños fallos nos recuerdan que hemos de compadecernos con las imperfecciones de nuestro carácter y las de los demás. El Perumar™ te anima a tener una visión positiva del futuro. Medita con esta piedra sobre el tercer ojo o el chakra soma para contactar con la antigua sabiduría de los Incas y sus lugares sagrados.

CURACIÓN: El Perumar™ actúa como filtro para retirar la negatividad de los cuerpos energéticos, vivificando el cuerpo físico con un pacífico bienestar.

POSICIÓN: Colócala, sostenla, haz entramados o rocía la esencia de gema entorno a tu aura, especialmente en la zona del corazón.

MADERA PETRIFICADA



Banda pulida

COLOR	Marrón, amarillo, rojo, rosa, negro, blanco
APARIENCIA	Piedra con bandas y apariencia de madera
RAREZA	Fácil de conseguir
FUENTE	Todo el mundo

ATRIBUTOS: La Madera Petrificada es protectora y muy valiosa para aterrizar las vibraciones elevadas en la Tierra. Esta piedra se formó cuando un árbol vivo cayó en el agua y absorbió alquímicamente algunos elementos, como el manganeso, el hierro y el cobre. En muchos casos la madera se convirtió en un silicato brillante, y a menudo contiene Aragonita, una poderosa sanadora* de la Tierra. Cada mineral produce un color específico: carbón, negro; cobre, cobalto y cromo, verde-azulado; óxidos de hierro, rojo, marrón y amarillo; manganeso rosado-naranja y óxidos de manganeso negro y amarillo. Cada elemento residual tiene un efecto energético específico, de modo que elige tu Madera Petrificada de acuerdo con la sensación que te produzca.

El poder de la Madera Petrificada reside en su antigua sabiduría y largo servicio al planeta. Conecta con ella para encontrar un mentor. Las leyendas sobre las propiedades curativas de los árboles abundan, y esta piedra es de ayuda en el trabajo con vidas pasadas, puesto que puede leerse como un libro, y cada anillo revela una página de los Registros Akáshicos*. Te ayuda a sentirte en casa en la Tierra y te recuerda que eres algo más que un espíritu atrapado en el mundo material, y que algún día volverás a levantarte para asumir otra forma de ser, pero, entre tanto, hay servicios que prestar en nuestro hogar terrenal.

La Madera Petrificada sustenta el alma durante las dificultades y tribulaciones de la evolución espiritual, y revela los regalos de los que son portadoras. Ayuda a pelar las capas incrustadas en tu ser esencial, liberando lo que ya no te sirve y reteniendo lo que te sirve. Con la ayuda de esta piedra caminas sobre la tierra con gracia, honrando la sabiduría de los siglos.

La Madera Petrificada es una piedra calmante que te ayuda a preocuparte menos, especialmente por las cosas de poca importancia. Te ayuda a aceptar serenamente las cosas que no puedes cambiar, a realizar los cambios que son posibles y te inspira para entender la diferencia. Usa esta piedra para ser todo lo que puedes ser.

Es de gran ayuda para el cuerpo, pues favorece la movilidad a todos los niveles. Si el potencial del ADN ha quedado bloqueado por la memoria genética ancestral, o si se ha manifestado un desorden, la Madera Petrificada desenergiza la vieja información celular y activa el potencial de la nueva. Reactiva las docenas del ADN. Esta piedra te ayuda cuando tienes una enfermedad* crónica, cuando estás en recuperación, o cuando afrontas una enfermedad progresiva, especialmente en la ancianidad.

La Madera Petrificada ayuda a estabilizar el entorno, y se dice que es buena para la gente que vive en edificios antiguos, especialmente los que tienen problemas estructurales. Es una piedra para los arqueólogos, historiadores y bibliotecarios; se dice que contrarresta la discriminación por la edad en el puesto de trabajo y que ayuda a otros a reconocer la sabiduría y el valor de la tercera edad.

CURACIÓN: La Madera Petrificada es beneficiosa para el sistema inmunitario, las articulaciones, los músculos, los huesos, los pies, la espalda, el sistema nervioso y los pulmones. Se dice que fomenta la movilidad y que detiene el proceso de envejecimiento, la desintegración y la calcificación, y que ayuda a superar la obesidad. Puede ser de ayuda para tratar las alteraciones del sueño, el Síndrome de Fatiga Crónica y los desórdenes genéticos, ayudándote a recuperarte de las enfermedades graves.

POSICIÓN: Colócala, sostenla o haz entramados con ella tal como sea adecuado. Rocía la esencia de gema en torno a tu aura o el entorno.

PIEDRA ADICIONAL

La **Madera de Cacahuete** es una madera australiana fosilizada. Ayuda a los que tienen dificultades para caminar sobre la Tierra, bien sean físicas o energéticas, permitiéndoles sentirse en casa en el planeta. Al igual que todas las Maderas Petrificadas, es de gran ayuda para asentar la energía en el cuerpo físico y mantenerlo anclado en la Tierra. Se trata de una piedra estable y calmante que presta apoyo durante el trauma y la curación, o ante las dificultades emocionales. Es útil para la curación de vidas pasadas, pues facilita la exploración de ciclos anteriores y va a las raíces de tu alma. Se dice que ayuda a perder peso y resulta útil en casos de incontinencia y, puesta detrás de los oídos, trata el tinnitus y los problemas auditivos.



Madera de Cacahuete

FENACITA EN FLUORITA



En estado natural

COLOR	Blanco sobre matriz coloreada
APARIENCIA	Cristalina
RAREZA	Combinación rara
FUENTE	Sin confirmar

ATRIBUTOS: Esta es una combinación asombrosa para despertar tu conexión con la mente universal y asegurarte de que las comunicaciones de otras dimensiones sean del nivel más elevado. Infunde claridad, despeja la confusión y te ayuda a establecer conexiones intuitivas al armonizar tu cerebro con un nivel de funcionamiento más elevado.

CURACIÓN: Esta combinación funciona más allá del físico, y es excelente para eliminar la confusión mental. Póntela en la base del cráneo para potenciar las rutas neuronales y la integración de los hemisferios cerebrales.

POSICIÓN: Colócala sobre los chakras coronario y soma, el tercer ojo y los chakras de vidas pasadas.

FLOGOPITA



Cristal natural en matriz

COLOR	Marrón claro, verdoso, amarillo, incoloro, gris
APARIENCIA	Piedra estratificada, laminada
RAREZA	Rara
FUENTE	Groenlandia, Siberia, Rusia, Canadá

ATRIBUTOS: La Flogopita filtra energéticamente la contaminación electromagnética. Abre las capacidades metafísicas y activa todos los chakras. Úsala para encontrar los dones ocultos en tu alma, o para retirar lo que bloquea tu espíritu. Conecta con las cuatro direcciones y es ideal para la Rueda de la Medicina o el culto a la Madre Tierra y la comunicación bidireccional con los espíritus.

CURACIÓN: Mantiene libres de energía contaminada los cuerpos sutiles* y el físico. Su contenido en magnesio fortalece los huesos y el esmalte dental, ayudando a asimilar los nutrientes y las vitaminas, y potenciando la función enzimática, la transferencia de energías y el correcto funcionamiento corporal.

POSICIÓN: Colócala, sostenla o haz entramados con ella tal como sea adecuado. *NOTA: Si fabricas la esencia de gema, hazlo por el método indirecto.*

FOLOCOMITA



Tira en estado natural

COLOR	Negrusco-purpúreo-plateado, verdoso, amarillento, marrónceo, gris
APARIENCIA	Capas brillantes, como de mica
RAREZA	Rara
FUENTE	Rusia, Finlandia, Groenlandia, Canadá

ATRIBUTOS: Te ayuda a pelar las capas de condicionamiento mental o emocional, incluyendo las de vidas pasadas, para revelar el núcleo puro de tu ser, y ayuda a acceder al propósito de tu alma para la vida actual. Libera el control mental y los implantes de cualquier marco temporal o dimensión.

CURACIÓN: Actúa sobre las causas energéticas sutiles de la enfermedad.

POSICIÓN: Colócala, sostenla o haz entramados con ella tal como sea adecuado. Rocía la esencia de gema sobre tu aura. *NOTA: Fabrica la esencia por el método indirecto.*

FOSFOSIDERITA

Pulida



En estado natural



Redondeada

COLOR	Orquídea, púrpura, rojo, marrón
APARIENCIA	Puede conseguirse como gema pulida, puede tener venas
RAREZA	Rara
FUENTE	Chile, Argentina, Alemania, Estados Unidos, Portugal

ATRIBUTOS: Es una piedra estabilizante que abre los chakras superiores y los cuerpos sutiles* para que asimilen las descargas de energía de alta vibración. Tiene gran energía y poder. Da acceso a los Registros Akáshicos* y a las vidas anteriores. Desenergetiza* la ira y las respuestas emocionales negativas, impartiendo alegría al cuerpo kármico.

CURACIÓN: Se dice que la Fosfosiderita rica en hierro trata la piel y el cabello.

POSICIÓN: Colócala, sostenla o haz entramados con ella tal como sea adecuado. Rocía la esencia de gema sobre tu aura.

LAZURINA ROSA™ Y RUBÍ CUARZO LAVANDA™

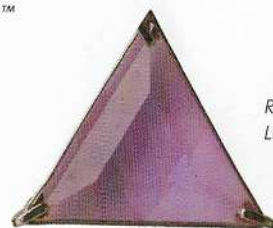

Lazurina Rosa™

Rubí Cuarzo
Lavanda™

COLOR	De rosa a magenta, lila-púrpura-rojo profundo
APARIENCIA	Vidrio de transparente a translúcido
RAREZA	Fácil de conseguir
FUENTE	Vidrio óptico fabricado en laboratorio

ATRIBUTOS: Se dice que la Lazurina Rosa™ y el Rubí Cuarzo Lavanda™ proceden de la misma fuente, pero la Lazurina Rosa™ raras veces está facetada; en general simplemente está alisada, y se creó con platino. El Rubí Cuarzo Lavanda™ está facetado para reflejar su doble color. Creadas a partir de Cuarzo del suelo y ricas en elementos raros como el neodimio, estas piedras inmensamente poderosas son portadoras de los conocimientos de la Atlántida y más allá. Circulan muchos mitos sobre su creación y cómo llegaron a ser cristales sanadores. Debido a la refracción, cambian de color cuando se miran desde distintos ángulos, dándote visiones alternativas de tus propias facetas y las de los demás. La Lazurina Rosa™ y el Rubí Cuarzo Lavanda™ potencian la intuición y ayudan en el proceso de ascensión. Úsalos para conectar con su Yo Superior/seres angélicos.

Estos cristales compasivos activan el chakra corazón superior con su amor universal y abren el núcleo de tu ser ante tu vista. Te ayudan tanto a recibir amor como a dártelo a ti mismo y a otros, siendo piedras de infinito perdón y reconciliación. La Lazurina es excelente para curar el abuso o la falta de amor en la infancia. Meditar con ella es como ser lavado en una fuente de amor divino que disuelve cualquier dolor emocional o trauma, creando un núcleo centrado y tranquilo.

El Rubí Cuarzo Lavanda™ es portador de una vibración extremadamente elevada y de la llama violeta transformadora de St. Germain, vinculando con los reinos angélicos y los maestros ascendidos. Conecta las dimensiones espirituales superiores con el plano terrenal. El Rubí Cuarzo Lavanda™ contiene la llama del amor eterno. Con un fuerte poder de amplificación energética, filtra las energías de modo que te llegue exactamente el espectro correcto. Esta piedra potencia la intuición y puede usarse como una lente a través de la cual ver el aura. Trabajar con ella libera traumas y bloqueos profundamente arraigados de otras vidas, y desenergetiza* las pautas contenidas en tu maqueta kármica*.

Muchas personas consideran que estos cristales tienen las frecuencias vibratorias más elevadas. Canalizan el amor incondicional y te animan a abrir el chakra corazón superior y el semilla del corazón, generando apertura y compasión para todos. Son de ayuda si te han faltado cuidados maternos, pues te conectan con lo femenino divino.

CURACIÓN: La Lazurina Rosa™ va más allá del físico para sanar el alma; mantiene en buena forma los meridianos energéticos y la armonía entre todos los cuerpos de Cuarzo. La curación del Rubí Cuarzo Lavanda™ se produce en el ámbito microcelular y a través de los campos energéticos del cuerpo.

POSICIÓN: Colócalos, sostenlos o haz entramados con ellos. Rocía las esencias de gema sobre el aura.

Lazurina
Púrpura™

PIEDRA DE SOL ROSA



Pulida

COLOR	Rosáceo-amarillo
APARIENCIA	Piedra translúcida
RAREZA	Puede encontrarse entre las Piedras de Sol amarillas
FUENTE	Estados Unidos y otros países

ATRIBUTOS: El color de la Piedra de Sol Rosa viene de la infusión de hematite en el seno de la piedra básica. Esta piedra altamente brillante y energética aporta alegría y regeneración cuando la sostienes. Úsala si te sientes agotado. Te ayuda a vincularse con la guía superior, restaurando tu confianza en la vida y en el camino de tu alma.

CURACIÓN: Las pruebas anecdóticas sugieren que la Piedra de Sol Rosa puede rectificar un conteo reducido de células sanguíneas y equilibrar los vaivenes en los niveles de azúcar. Es excelente para superar la depresión y el Desorden Afectivo Estacional, el letargo y el insomnio asociado.

POSICIÓN: Colócala, sostenla o haz entramados con ella tal como sea adecuado. Rocía la esencia de gema sobre tu aura o el entorno.

PLANCHEÍTA

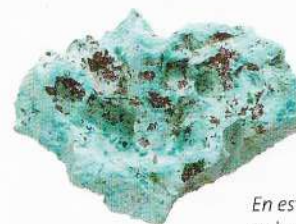

En estado natural

COLOR	Azulado-verde, azul
APARIENCIA	Piedra sedosa y translúcida
RAREZA	Rara
FUENTE	Zaire

ATRIBUTOS: La Plancheita con base de cobre puede confundirse con la Shattuckita. Es de ayuda para los astrólogos y adivinos, pues ayuda a conectar con los seres estelares y planetarios de nuestro sistema solar y más allá. Esta piedra imparte una gran fuerza mental, especialmente durante las discusiones intelectuales, y su capacidad de potenciar la intuición te permite pensar fuera de los marcos establecidos y crear soluciones innovadoras.

CURACIÓN: Puede ser de ayuda para tratar dolencias como la artritis, y se dice que limpia los bloqueos intercelulares y los coágulos de sangre.

POSICIÓN: Colócala, sostenla o haz entramados con ella tal como sea adecuado. Pon la Plancheita sobre la carta natal para producir la curación astrológica. *NOTA: Fabrica la esencia por el método indirecto.*

POLDERVAARITA

En estado natural



COLOR	De rosa claro a marrón
APARIENCIA	Piedra opaca, «arrugada», botroidal o en drusa
RAREZA	Se está consiguiendo más fácilmente
FUENTE	Sudáfrica

ATRIBUTOS: La Poldervaarita fue descubierta en 1997 en los campos de manganeso donde se producía la Sugilita, una piedra de amor incondicional. La pacífica Poldervaarita ha emergido para enseñar que el amor incondicional no es pasivo, incapacitante ni tolerante con el abuso, sino que más bien es dinámico y activo, y establece límites adecuados al mismo tiempo que acepta al otro exactamente tal como es y le da espacio para comportarse como desea, no como tú percibes que podría ser. Demuestra cómo estar serenamente allí, sin juicio, mientras alguien sigue su camino de crecimiento, y cómo seguir independientemente tu propio camino hacia la iluminación.

Es una piedra altamente creativa que te ayuda a encontrar un camino en medio de situaciones difíciles, y te muestra cómo expresar tu esencia a cada momento. Infunde claridad mental y te ayuda a enfocar tu intención.

CURACIÓN: Se dice que la Poldervaarita es de ayuda para tratar el insomnio y la confusión mental. Opera principalmente más allá del cuerpo físico, pero su alto contenido de calcio implica que puede ser de ayuda para el sistema esquelético, los dientes y las articulaciones.

POSICIÓN: Colócala, sostenla o haz entramados con ella tal como sea adecuado. Rocía la esencia de gema por el entorno (fabrica la esencia por el método indirecto).

POLUCITA



En estado natural

COLOR	Blanco o gris pálido
APARIENCIA	Piedra luminosa, de translúcida a opaca
RAREZA	Puede conseguirse en internet o de tratantes especializados
FUENTE	Pakistán, Canadá, Afganistán, Elba, Italia

ATRIBUTOS: Esta piedra de regeneración ayuda a los practicantes del Reiki* y a otros sanadores, pues estimula una respuesta profunda y rápida a las energías curativas. Úsala para recargar todos los chakras, incluyendo los situados por encima del coronario. Te ayuda a acceder a los reinos angélicos y a hacer contacto con los espíritus que han fallecido. Se dice que el objetivo de la Polucita es aunar a todas las naciones en la paz.

CURACIÓN: Funciona más allá del plano físico de curación para regenerar la maqueta* etérea e infundir energía en los procesos celulares y eléctricos.

POSICIÓN: Colócala, sostenla o rocía la esencia de gema en torno a tu aura

PORFIRITA

TAMBIÉN CONOCIDA COMO PIEDRA DE LA LETRA CHINA



Pulida

Pulida

COLOR	Verde oscuro y claro, azul
APARIENCIA	Piedra opaca, a rayas
RAREZA	Rara
FUENTE	China

ATRIBUTOS: La Porfirita restaura la confianza en el Yo Superior, en tu yo interior, en tu alma y en otras personas. Te anima a expresar tu verdad por más miedo que puedas sentir. Si dudas de tu propia intuición, te ayuda a escuchar y a confiar en tu guía interna. Desenergetiza* las pautas, evasiones y negaciones que te han impedido afrontar una verdad que has evitado. La Porfirita te enseña que la verdad real viene de lo profundo de tu alma.

Si has tenido problemas o dudas sobre tu propia integridad en el pasado, la Porfirita te ayuda a ser más confiado en el momento presente. También te ayuda a lidiar con los asuntos ancestrales que te han sido transmitidos por la línea familiar, especialmente cuando están involucrados secretos familiares y men-

tiras. Con la ayuda de esta piedra, la matriz energética que sustentaba la falsa fachada queda desmantelada para que pueda emerger la verdad. Así puede tener lugar la curación, el perdón y la reconciliación.

En lo emocional, la Porfirita remedia la depresión, deconstruyendo las pautas emocionales negativas o las creencias, y deshaciendo las energías «pesadas» que cargan tu alma. Es excelente para la curación kármica* emocional, pues opera sin necesidad de saber forzosamente la causa, aunque ayuda a leer los Registros Akáshicos* si se necesita.

CURACIÓN: La Porfirita funciona principalmente más allá del físico para curar los problemas del alma.

POSICIÓN: Colócala, sostenla o haz entramados con ella tal como sea adecuado.

PREHENITA CON INCLUSIONES DE EPIDOTA



Pulida

COLOR	Verde-manzana y marrónáceo-negro
APARIENCIA	Cristal opaco y translúcido con vetas
RAREZA	Fácil de conseguir
FUENTE	Mali

ATRIBUTOS: Delicada y nutricia, irradia amor incondicional. La Epidota potencia la percepción y la intuición, incrementando el poder personal y el despertar espiritual. La Prehenita aporta alegría al corazón y paz a la mente. Estimulando la capacidad de mirar al futuro, la combinación crea un santuario de curación interna que te permite reconocer tu verdadero ser y mirar al futuro. Puesta sobre el plexo solar, limpia los bloqueos y cura las heridas kármicas*. Rejuvenece el cuerpo y la mente después del agotamiento extremo, el exceso de trabajo o el trauma.

CURACIÓN: Se dice que la Prehenita con Epidota ayuda a tratar los riñones, la vejiga, los pulmones, la tiroides y el timo. Suelta las articulaciones y los hombros, beneficia el cerebro y sustenta la piel y el sistema nervioso.

POSICIÓN: Colócala, haz entramados con ella o rocía la esencia de gema sobre tu aura.

PIEDRA PROFECÍA

TAMBIÉN CONOCIDA COMO PIEDRA DE LA VIDA



Formación natural

COLOR	Blanco o marrónáceo
APARIENCIA	Piedra opaca granulada y con cierto brillo
RAREZA	Rara
FUENTE	Sahara, Botswana

ATRIBUTOS: Esta piedra ha sido encontrada en los desiertos y, como su nombre sugiere, potencia tus capacidades metafísicas, incluyendo la lectura de los Registros Akáshicos*, la comunicación con el mundo de los espíritus y la capacidad de acceder al futuro. La blancura de esta piedra es portadora de la energía lunar intuitiva y las partes marrones de la energía de la Tierra, de modo que ambas dimensiones están unidas. Conecta con los chakras tercer ojo, coro-

nario y estrella del alma, por lo que la guía es canalizada desde una fuente muy elevada y traída a la Tierra. Con la ayuda de esta piedra puedes manifestar tus sueños y, cuando meditas con ella, viajas por las multidimensiones para poder entender el propósito de tu alma. La Piedra Profecía junta personas de mentalidad parecida con un propósito común, facilitando el servicio sereno por el bien del planeta.

Esta piedra armoniza todos los cuerpos sutiles y ancla el cuerpo de luz* en el plano físico. Es particularmente útil para crear un ancla chamánica que mantenga el cuerpo en la encarnación de manera segura.

CURACIÓN: La Piedra Profecía funciona principalmente a nivel metafísico, pero puede ayudar con las venas varicosas y disuelve energéticamente los cálculos corporales, sustentando los sistemas respiratorio y circulatorio.

POSICIÓN: Colócala, sostenla o haz entramados con ella tal como sea adecuado. Mira dentro de la piedra durante la meditación.

PIEDRA ADICIONAL

Piedra de Solidaridad. Esta piedra junta a las personas de mentalidad parecida y hace grupo. Es una constructora de puentes, y es de ayuda cuando se preparan entramados con ella para resolver conflictos, pues pone de relieve los acuerdos más que los puntos de disensión. También es de ayuda si quieres encontrar nuevos amigos. Usa esta piedra para expresar lo divino dentro de ti y para abrirte a la consciencia de unidad*. La Piedra de Solidaridad ayuda energéticamente al proceso de oxigenación del cuerpo y sustenta el sistema inmunitario.



Piedra de Solidaridad

PIRITA: PLUMA



Pulida

COLOR	Plateado-dorado con negro
APARIENCIA	Patrón con forma de plumas o tela de araña sobre piedra opaca metálica
RAREZA	Rara
FUENTE	Montañas Harz Orientales, Alemania

ATRIBUTOS: En la Pirita Pluma la energía se separa delicadamente por capas, que irradian externamente hacia el cuerpo o el entorno para armonizar los meridianos* de energía sutil* y llevar la totalidad a la armonía. Crea un escudo energético sobre cada capa individual del aura, formando una red intrincada que las energías negativas no pueden penetrar. Esta piedra imparte confianza y vigor para conseguir el éxito.

CURACIÓN: La Pirita Pluma ayuda a la sangre, a los capilares, a las paredes celulares, a los canales linfáticos y a las fibras neurales a transmitir el Qi* por el cuerpo, y a llevarlo a un funcionamiento óptimo. La Pirita se usa para tratar los huesos y los procesos celulares, y para potenciar el abastecimiento de sangre a los órganos.

POSICIÓN: Colócala, sostenla o haz entramados con ella tal como sea ade-

cuado. Rocía la esencia de gema sobre tu aura. *NOTA: Fabrica la esencia de gema por el método indirecto.*

PIEDRAS ADICIONALES

Las Piritas siguientes tienen otras propiedades específicas, además de las genéricas.

Pirita Piel de Serpiente. Esta es una gran Pirita para cualquiera que esté pasando por un cambio energético, o que se sienta atascado en el pasado. Con sus escamas, la Pirita Piel de Serpiente te permite soltar rápidamente las improntas de la vieja energía y te protege mientras estás en ese espacio vulnerable. Después de haber eliminado los residuos de muchas vidas, revela el nuevo patrón que está esperando emerger por debajo de la escoria. La Pirita Piel de Serpiente estimula el cambio benéfico e imparte el vigor necesario para volver a avanzar. Ten una en tu escritorio si deseas una promoción o nuevas oportunidades. Es particularmente útil para llegar a la raíz de la enfermedad kármica* o psicósomática. Las pruebas anecdóticas sugieren que repara los daños causados al ADN, alinea los meridianos, fortalece el tracto digestivo, neutraliza toxinas, beneficia los sistemas circulatorio y respiratorio e incrementa el oxígeno en la corriente sanguínea.



Pirita Piel de Serpiente



Sol de Pirita Iridescente

Sol de Pirita Iridescente. Se cree que los raros Soles de Pirita Iridescente verde-azules tienen 350 millones de años de



*Pirita
Iridiscente*

antigüedad, y potencian las capacidades metafísicas, proporcionando protección mientras se viaja*. Mirarla te ayuda a enfocar tu intuición y a moverte por las multidimensiones mientras te mantienes plenamente presente en la realidad de cada día. Úsala si regresar al cuerpo te resulta difícil o deprimente. Es excelente para protegerte de los vampiros psíquicos*, y para protegerte de las personas que te agotan, pues crea un interfaz energético que te permite percibir lo que está pasando sin cargar sus problemas sobre ti.

Ayuda a girar delicadamente la situación de modo que la persona tome conciencia de lo que ha estado ocurriendo. Llévela puesta o tenla cerca.

Pirita en Magnesita. Esta es una combinación extremadamente fuerte que protege y estabiliza el cuerpo físico, manteniendo los cuerpos sutiles* adheridos a él de manera segura. Úsala para anclarte si tienes tendencia a flotar durante el trabajo metafísico, pues te abre el camino de regreso al cuerpo.

En lo psicológico, la Pirita en Magnesita alivia la ansiedad y la frustración, potenciando la autoestima y la confianza. Es de ayuda para los hombres que se sienten inferiores, pues fortalece la confianza en tu masculinidad, reduciendo cualquier tendencia a la agresión machista, y favorece la autoafirmación. Ayuda a las mujeres a superar la actitud servil y los complejos de inferioridad, y a tomar su poder sin potenciar indebidamente el ego ni la agresividad. Esta combinación presta apoyo a las personas nerviosas y temerosas, y ayuda a superar la irritabilidad y la intolerancia.



*Pirita en
Magnesita
(pulida)*

La Magnesita tiene un alto contenido en magnesio y favorece su absorción en el cuerpo. Se dice que desintoxica el organismo y actúa como antiespasmódico y relajante muscular. La Pirita en Magnesita es conocida por favorecer el crecimiento de los huesos, ayudar con los problemas dentales y los procesos celulares, y sirve para activar los meridianos energéticos en los cuerpos físico y sutiles. Potencia el

abastecimiento de oxígeno a los órganos. La Magnesita aporta un efecto calmante a las emociones, ayudando a tolerar el estrés emocional. Esta combinación puede tratar los calambres menstruales, del estómago, intestinales y vasculares, y el dolor que producen las piedras del riñón y la vesícula biliar. Tradicionalmente, la Magnesita se ha usado para tratar la epilepsia, y esta combinación puede estabilizar los ataques. También ayuda en los casos de dolor de cabeza, especialmente migrañas, y ralentiza la coagulación de la sangre, pero acelera el metabolismo, y se dice que reduce el colesterol, impidiendo la arteriosclerosis y la angina de pecho. Debido a su alto contenido en magnesio, es un preventivo homeopático de las enfermedades del corazón. Tiene una acción dual sobre la temperatura corporal, reduciendo las fiebres y los escalofríos.

Pirita en Cuarzo. La Pirita en Cuarzo constituye una poderosa combinación energética que hace estallar hasta los bloqueos más atrincherados y las actitudes más intransigentes. Esta combinación también ayuda a protegerte cuando tienes que aventurarte en lugares peligrosos, físicos o energéticos. Es una piedra de salud y bienestar que incrementa la vitalidad y permite superar la fatiga, bloqueando los goteos de energía del cuerpo físico y el aura. En los procesos de curación, esta combinación actúa con extraordinaria rapidez, sacando a la luz la causa de la enfermedad para que pueda ser examinada y eliminada. Ayuda a tratar la melancolía y la desesperación profunda. Incrementa el abastecimiento de oxígeno a la sangre y fortalece el sistema circulatorio.

La Pirita en Cuarzo facilita la conexión con las habilidades latentes y el despliegue del potencial, estimulando el flujo de nuevas ideas. Acelera el desarrollo evolutivo e incrementa las ganas de tener éxito. Las pruebas anecdóticas sugieren que esta combinación acelera la reparación de los daños sufridos por el ADN, alinea los meridianos y ayuda a conciliar el sueño alterado por molestias gástricas. Fortalece el tracto digestivo y neutraliza las toxinas ingeridas, beneficia los sistemas circulatorio y res-

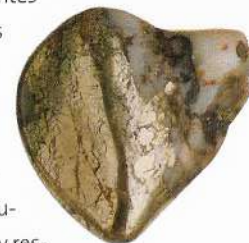

*Pirita en
Cuarzo*

piratorio, y potencia el contenido de oxígeno en la sangre. La Pirita en Cuarzo es beneficiosa para los pulmones, aliviando el asma y la bronquitis.

Pirita con
Esfalerita



Pirita con Esfalerita. Esta es una combinación útil para hacer estallar los bloques físicos, emocionales o mentales que están firmemente atrincherados, aunque se pueden necesitar otros cristales para curar el sistema una vez que se alcanza la liberación. La Pirita con Esfalerita te enseña a mirar detrás de la fachada para ver lo que está ocurriendo realmente, y te ayuda a gestionar la situación con diplomacia. También es útil para los cuidadores o sanadores, pues ayuda a impedir que se transmitan infecciones en el ámbito energético. La Pirita con Esfalerita constituye un excelente escudo energético. Bloquea los geopatógenos y los contaminantes a todos los niveles, protegiendo los cuerpos físico y sutiles*, y desviando el peligro y el daño. La Pirita acelera la actividad mental porque incrementa el flujo de sangre al cerebro, y la Esfalerita añade claridad y planificación cuidadosa a la mezcla. También puede potenciar la intuición y avisarte de posibles engaños o decepciones. Esta combinación mejora la memoria y el recuerdo. Mantenla cerca de ti si quieres seguir tu vocación. La Pirita en Esfalerita es rica en cinc, azufre y mena de hierro, lo que estimula el sistema inmunitario, el cerebro y los neurotransmisores, al tiempo que calma los nervios.

PIROMORFITA



Formación natural

COLOR	Dorado-marrón, verde, naranja, blanco
APARIENCIA	Aglomerado diferenciado de cristales de piedra metálica
RAREZA	Rara
FUENTE	Alemania, México, Estados Unidos, España

ATRIBUTOS: Es una piedra basada en el plomo con gran capacidad protectora. Es mejor tenerla en el entorno y puede adquirirse en forma de una sorprendente gema facetada que puedes llevar puesta con propósitos protectores. Repara la estructura energética del aura y los meridianos de los cuerpos sutiles, limpiando los bloqueos de cada capa. Puesta sobre un lugar de alteración o adherencias, suelta las entidades, las formas-pensamiento, las improntas energéticas y los ganchos de los cuerpos físico y sutiles. Llévela puesta o crea entramados con ella para impedir que vuelvan a adherirse.

CURACIÓN: Como sugiere su forma, la Piromorfita estabiliza energéticamente las formaciones energéticas, celulares y el esqueleto del cuerpo.

POSICIÓN: Colócala, sostenla o haz entramados con ella tal como sea adecuado. Ponla alrededor de la cama o úsala en meditación o en un espacio de curación. *NOTA: Es tóxica. Fabrica la esencia de gema solo por el método indirecto.*

PIROXMANGITA



Pulida

COLOR	Rosa rojizo
APARIENCIA	Vítrea, perlada, translúcida o transparente
RAREZA	Rara
FUENTE	Brasil, Estados Unidos, Japón, Australia, Suecia

ATRIBUTOS: Este cristal precioso, poderoso y altamente energético está disponible como gema facetada, piedra pulida, o como piedra en estado natural que es igualmente adecuada para propósitos curativos, y para ponérsela sobre o alrededor del cuerpo. Con su alto contenido en manganeso, la Piroxmangita tiene propiedades curativas para el corazón, y puede usarse en conjunción con la Rodonita, la Rodocrosita o la Tugtupita para abrir los chakras corazón superior y semilla del corazón, y para invocar una infusión de amor divino hacia el cuerpo de luz*. Ponerse la Piroxmangita sobre el corazón extiende los chakras del corazón a través de los cuerpos sutiles y te permite vivir dentro de tu propia cámara del corazón etérico. Cuando vives desde un lugar de amor, solo puedes estar en equilibrio y armonía con tu alma y el propósito de tu vida.

CURACIÓN: El manganeso de la Piroxmangita puede ayudar a tratar energéticamente las enfermedades del corazón o los problemas circulatorios que tienen una causa psicossomática subyacente.

POSICIÓN: Colócala, sostenla o haz entramados con ella tal como sea adecuado. Rocía la esencia de gema en torno a los chakras del corazón. *NOTA: Fabrica la esencia de gema únicamente por el método indirecto.*



En estado natural

CUARZO: AGNITITA™



Cristal natural

COLOR	De claro a lechoso, con tinte rojo o inclusión
APARIENCIA	Cuarzo translúcido, sedoso
RAREZA	Raro
FUENTE	África

ATRIBUTOS: Nombrado con la palabra sánscrita que significa fuego (agni), el Cuarzo Agnitita™ es Cuarzo con base de hematite, y ha sido designado como una de las piedras de vibración más elevada para la transformación espiritual y la transferencia de energías dimensionales superiores. Este poderoso Cuarzo enciende tu fuego interno. Cuando se pone sobre el chakra básico, el poder asciende por la columna y sale disparado por lo alto de la cabeza para abrir los chakras coronarios superiores antes de volver a caer en tu cuerpo para fertilizar tus células. Tiene que ser usado con cuidado a menos que ya hayas trabajado con cristales de alta vibración. Un ascenso demasiado rápido de la kundalini* produce desequilibrios físicos y espirituales, «haciendo estallar tu mente» o tus células, y produciendo alteraciones físicas, de modo que tal vez se necesiten otras piedras, como la Mohawkita o el Cuarzo Ahumado Elestial para ayu-

dar con la integración y asentar estas nuevas energías. Habiendo elevado la frecuencia del cuerpo físico, el Cuarzo Agnitita™ integra el cuerpo de luz y eleva la resonancia energética de la totalidad.

Este cristal estimula la creatividad personal y la conexión grupal. Si el Cuarzo Agnitita™ tiene acceso a un alma o a una conexión grupal, el fuego resultante en el chakra básico puede ser confundido inicialmente con el deseo de contacto físico. Puede ser conveniente refrenarse hasta que las energías se hayan estabilizado, pues ese podría no ser el propósito del contacto, sino simplemente el reconocimiento de un antiguo compañero del alma del pasado con quien compartimos un nuevo propósito en la vida actual. La acción demasiado precipitada podría alterar o pasar por alto dicho propósito.

No obstante, cuando estás preparado, esta es una piedra excelente para despertar rápidamente tus propias energías vibratorias superiores. Opera a nivel celular y celestial, llevando esta nueva alta vibración a las células. Con su ayuda elevas el nivel de consciencia de tu estructura celular para que tu cuerpo resuene con las frecuencias dimensionales superiores. Esta energía pasa a través del chakra Estrella Tierra, situado debajo de tus pies, para fertilizar las energías ascendentes de la Madre Tierra. Es un sanador medioambiental útil para el entramado de meridianos de la Tierra, encendiéndolo en lugares donde está dañado o donde ha quedado dormido.

CURACIÓN: Puede ser de ayuda para la sangre y las células.

POSICIÓN: Colócalo o sostenlo tal como sea adecuado, en especial sobre los chakras básico y Estrella Tierra, pon un entramado en el suelo o sobre un mapa, o rocía la esencia de gema sobre tu aura.

CUARZO: AJOÍTA

Pulido



Pulido

COLOR	Azulado-blanco
APARIENCIA	Piedra translúcida
RAREZA	Rara
FUENTE	Estados Unidos, Sudáfrica, Zimbabwe

ATRIBUTOS: El Cuarzo Ajoíta contiene la esencia de Ajoíta, uno de los cristales de la Nueva Era con vibración más elevada, y conduce esta preciosa energía a una vibración delicada que todo el mundo puede gestionar. Es excelente para estimular tu evolución espiritual y facilitar el contacto con la guía superior o los seres angélicos. Ponerlo sobre los chakras coronarios superiores los abre y los alinea con el cuerpo de luz*, de modo que las descargas energéticas se transfieran con facilidad al plano físico. Colocarlos sobre el chakra de la garganta facilita la comunicación de las experiencias y comprensiones espirituales a otras personas. Hacer entramados de Cuarzo Ajoíta crea un espacio sagrado y seguro en el que meditar para entrar en la consciencia expandida y unirse con Todo Lo Que Es*. Esta piedra es inmensamente pacífica y crea armonía en cualquier lugar que se ponga.

El Cuarzo Ajoíta se ha agatizado, creando una piedra fuertemente estabilizadora con poderosas propiedades protectoras y compasivas. Este Cuarzo invoca a la diosa energía, llama a lo femenino divino y lo une con la Madre Tierra. Es una piedra que presta apoyo emocional a las mujeres de todas las edades, pues contiene la esencia del amor puro. La piedra retira los implantes de las vidas atlantes o lemurianas, y cura el lugar con su luz.

CURACIÓN: El Cuarzo Ajoíta funciona principalmente a nivel espiritual para aportar curación al alma, especialmente de las heridas kármicas* y los bloqueos emocionales, y puede ser de ayuda para la memoria celular* y las estructuras celulares dentro del cuerpo físico.

POSICIÓN: Colócala, sostenla o haz entramados con ella tal como sea adecuado. Rocía la esencia de gema sobre tu aura.

CUARZO: AURORA

TAMBIÉN CONOCIDA COMO ANANDALITA™

Formación
natural



COLOR	Claro o blanco, con destellos arcoíris iridiscuentes
APARIENCIA	Pequeños puntos de claros a lechosos en una matriz
RAREZA	Raro
FUENTE	India

ATRIBUTOS: El Cuarzo Aurora, conocido por su nombre comercial de Anandalita™, es un cristal naturalmente iridisciente y de vibración excepcionalmente alta que activa los chakras estrella del alma y puerta estelar, y más allá. Integra la dualidad en la unidad, y te lleva a sentir la interconexión de toda vida, expandiendo la consciencia y armonizando la nueva vibración de modo que la totalidad se beneficie de una elevación cuántica. Barrido desde el chakra básico al coronario y de vuelta para aterrizar las energías, el Cuarzo Aurora purifica y alinea todo el sistema de chakras con las frecuencias superiores. Esta piedra

te desnuda hasta dejarte en los puros huesos de tu alma, y reconstruye pacientemente tus patrones energéticos para acomodar un cambio de energía masivo hacia la iluminación aquí en la Tierra.

El Cuarzo Aurora te introduce a las ilimitadas posibilidades del ser multidimensional, llevándote a viajar por el cosmos y más allá. Meditar con él revela que hemos operado dentro de una banda de conciencia muy estrecha. Nuestro mundo está limitado por nuestros cinco sentidos y expandido por el sexto sentido metafísico que parece trascender los límites del tiempo y del espacio. Pero el Cuarzo Aurora muestra que este sexto sentido también puede ser trascendido para entrar en un campo cuántico no-local, que está en todas partes y en ninguna al mismo tiempo. La consciencia es omnisciente y omnipresente, y está viéndolo todo, conociéndolo todo y creándolo todo. El Cuarzo Aurora demuestra cómo es ser una partícula que es onda y una onda que es partícula, y lo que es viajar hacia delante o hacia atrás en el tiempo y darse cuenta de que no hay tiempo en absoluto. Te muestra que estás creando el evento que estás observando. Te sumerge en un campo cuántico: el universo holográfico, la conciencia multidimensional y la interconexión mística llamada dicha o consciencia de unidad, Espíritu o Fuente.

El Cuarzo Aurora activa el mecanismo de curación natural del cuerpo y construye un entramado* energético para que las ondas bioescalares*, las esencias espirituales de las plantas y de los seres cristales, o las intenciones se anclen en, y pasen a través de, el campo biomagnético* y los cuerpos físico y etérico*. Al hacer esto, desenergetiza* y deconstruye cualquier estructura energética anterior que tuviera un efecto nocivo.

La desarmonía creada cuando los cuerpos sutiles no pueden integrar la consciencia superior produce enfermedad* física o espiritual, que el Cuarzo Aurora rearmónica. Facilita el despertar de la kundalini*, pero si la kundalini asciende de manera indirecta y desconectada, puede generar desequilibrios físicos. El Cuarzo Aurora favorece delicadamente el proceso de integración, y libera cualquier bloque emocional que se presente en el camino del despertar espiritual.

CURACIÓN: El Cuarzo Aurora funciona principalmente mas allá del físico, activando y armonizando el cuerpo de luz* con la vibración de la Tierra, y preparando el sistema nervioso central para el cambio vibratorio. No obstante, el Cuarzo Aurora activa los sistemas inmunitarios físico y psíquico, y se ha demostrado que las ondas bioescalares desenredan las células sanguíneas, mejorando la circulación de la sangre y de los fluidos por el cuerpo. Reduce la hinchazón provocada por lesiones y mejora la salud en general.

POSICIÓN: Colócala, sostenla o haz entramados con ella tal como sea adecuado. Rocía la esencia de gema en torno a tu aura.

COLORES ESPECÍFICOS

Además de sus propiedades genéricas, los tonos de color específicos tienen atributos añadidos.

El **Azul** amplía el campo biomagnético de una persona o lugar. Hace brillar un radiante rayo lumínico sobre una zona para llevarle paz y armonía. Como cabría esperar, el Cuarzo Aurora Azul conecta con el elemento agua. Ayuda a purificar el agua contaminada y favorece la curación de la Tierra* en las islas.

El **Marrón** conecta con el elemento tierra y es portador de la luz arcoiris que armoniza y purifica la biosfera. Lleva las sombras a la luz. Este color es portador de la energía demoníaca y angélica, y ayuda a acceder a los seres que supervisan el planeta Tierra.

El **Verde** conecta con el elemento aire, que es fresco, calmado y racional, y da acceso a las múltiples dimensiones de la consciencia.

El **Oro** reconecta y recarga los circuitos curativos y el flujo de ondas bioescalares dentro del cuerpo físico o del planeta (*véase también* Mayanita Arcoiris, página 287).

El **Rojo** conecta con el elemento fuego creativo y revitaliza y motiva al alma en su viaje de manifestación.

CUARZO: ALBARICOQUE

TAMBIÉN CONOCIDO COMO CUARZO PAPAYA



Formación natural

COLOR	Albaricoque
APARIENCIA	Puntas o masas de Cuarzo de transparentes a lechosas
RAREZA	Raro
FUENTE	Brasil

ATRIBUTOS: El Cuarzo Albaricoque tiene un efecto poderosamente energizante. Activando el chakra sacro, despeja los bloqueos que te impiden expresar tu creatividad o fertilidad. Usa el Cuarzo Albaricoque para sanar el abuso físico, sexual o emocional de cualquier vida. Deconstruye los recuerdos, reemplazándolos por autoestima y compasión amorosa hacia ti mismo.

CURACIÓN: El Cuarzo rico en hierro tiene un efecto purificador sobre la sangre y estimula los meridianos* energéticos del cuerpo. Con su alto contenido en hierro, el Cuarzo Albaricoque ayuda a recuperarse de los ataques psíquicos prolongados o de las enfermedades crónicas.

POSICIÓN: Colócalo, sostenlo o haz entramados con él tal como sea adecuado. Rocía la esencia de gema en torno a tu aura.

PIEDRAS ADICIONALES

Cuarzo Ojo de Gato. Es popular en joyería y ha sido usado tradicionalmente como talismán de abundancia y para proteger contra los malos deseos de otros. Las inclusiones de Rutilo en el Cuarzo Ojo de Gato crean el característico brillo cambiante en función de la dirección desde la que se le mire.

La piedra ayuda a los niños a concentrarse cuando estudian, y también les da una sensación de seguridad. El Cuarzo Ojo de Gato fortalece la fuerza de voluntad y ayuda a los niños tímidos a tener más confianza. Debe llevarse puesto o guardarse en el bolsillo en todo momento. Es particularmente útil si los niños están sufriendo acoso escolar o si se sienten alienados de sus compañeros, pues les da valentía para tomar sus propias decisiones en lugar de hacer lo que el grupo quiere. Sin embargo, al mismo tiempo, les ayuda a crear armonía dentro del grupo. La piedra puede fortalecer los lazos familiares y hacer que el niño se sienta más seguro y querido.

Cuarzo Ojo de Gato (pulido)



Tradicionalmente, el Cuarzo Ojo de Gato ha sido usado para desarrollar la capacidad de ver en la oscuridad y de moverse por lugares oscuros con facilidad y seguridad. Es beneficioso para los ojos, los músculos, los huesos, las articulaciones, los nervios y las habilidades motoras. Se usa para curar las enfermedades del tracto bronquial, y para aliviar la neuralgia y los calambres. Se dice que resulta útil para los problemas digestivos y el

estreñimiento. Esta piedra se ha usado tradicionalmente para reducir la presión sanguínea.

El **Cuarzo Epifanía** tiene una vibración ligera y elevada que induce una epifanía espiritual en la que reconoces tu propósito en la Tierra y tu lugar en el universo. Medita con él para descubrir si la intención de tu alma está en armonía con tu razón para encarnar en la Tierra. Si no es así, el cristal te resintoniza.

Cuarzo Día y Noche. Este Cuarzo bicolor es extremadamente útil para reconciliar dualidades y entrar en la consciencia de unidad. Entreteje los aspectos masculino y femenino, oscuridad y luz, pasado y presente, Yo y el Otro. El Cuarzo Día y Noche lleva las sombras a la luz y ayuda a la humanidad a valorar las diferencias y a reconocer la singularidad del espíritu que nos vincula a todos. Con su ayuda podemos actuar como uno para salvar el planeta.



Cuarzo Epifanía (formación natural)

Cuarzo Día y Noche



CUARZO: CELADONITA FANTASMA



Formación natural

COLOR	Verde en blanco o incoloro
APARIENCIA	Fantasma en punta de cuarzo claro
RAREZA	Bastante fácil de conseguir
FUENTE	Estados Unidos, Italia

ATRIBUTOS: La Celadonita aporta paz y armonía a tu vida. Abre tu intuición y te sintoniza con la sabiduría de tu alma o la guía de los seres superiores. Es un cristal de manifestación que atrae todo lo que deseas, pero te recuerda que son tus creencias profundas las que se manifestarán. Si no crees que mereces abundancia, no puedes atraerla. Ayuda a desenergetizar los programas antes ocultos o caducos que dirigen secretamente tu mundo. Usa la Celadonita para sintonizar con la plenitud de la abundancia universal y con tu divino derecho a recibir.

CURACIÓN: La Celadonita funciona más allá del físico para reestructurar las pautas energéticas.

POSICIÓN: Colócala, haz entramados o medita con ella para acceder a tu programación subconsciente. Rocía la esencia de gema sobre tu aura y el entorno.

CUARZO: AURA CHAMPAGNE



Pulido

COLOR	Amarillento-marrón
APARIENCIA	Cristal claro translúcido
RAREZA	Fácil de conseguir
FUENTE	Cuarzo Ahumado natural alquimizado

ATRIBUTOS: El Cuarzo Aura Champagne es una piedra de alta vibración transmutada alquímicamente con oro e indio que te ayuda a asentar los cambios energéticos y psicológicos en el cuerpo, y a poner en práctica tus ideas espirituales. Abre el tercer ojo, te asienta en tus cuerpos sutiles* y te protege durante el viaje multidimensional* y otros trabajos metafísicos. El Oro amplía, regenera y atrae, de modo que la combinación potencia las propiedades básicas del Cuarzo subyacente; esta es una piedra útil para los que justo están empezando el trabajo con cristales.

El Cuarzo Ahumado purificante forma la base, siendo excelente para expulsar y transmutar las energías negativas en positivas. Es portador de una luz oscura y luminosa que anima a emerger a las partes ocultas del ser, y es portador de la energía de Lucifer, el calumniado arcángel que vino a la Tierra a traer luz a los lugares oscuros, y que entra allí donde otros temen pisar. Trabajar con este cristal te ayuda a entender y abrazar las partes sombrías de ti y a aceptar sin juicio a los marginales alienados y a los chivos expiatorios de la sociedad,

los «comedores de pecados» que absorben la negatividad y son el foco de las proyecciones de los demás. La importancia de su trabajo raras veces se reconoce.

El Cuarzo Aura Champagne protege contra las energías negativas de todo tipo, incluyendo el estrés electromagnético, y favorece la curación y transmutación de la Tierra. Es de ayuda cuando la enfermedad* está causada por la toxicidad física o emocional, y permite reconciliar distintos puntos de vista en ti y en los demás, resolviendo el conflicto. Ayuda en todas las situaciones que requieren negociación, y anima a la filantropía y la caridad. El indio ayuda a los órganos corporales a encontrar el equilibrio (especialmente la tiroides) e incrementa la asimilación de minerales, favoreciendo un funcionamiento metabólico óptimo y el equilibrio hormonal. Se dice que es anticarcinógeno.

CURACIÓN: El Cuarzo Aura Champagne puede ser de ayuda para la tiroides y el sistema endocrino, y despejar las glándulas pituitaria y pineal cuando ha habido agotamiento o bloqueo causados por las toxinas medioambientales y el exceso de flúor. Alivia el dolor de cabeza, especialmente el de los senos o el que tiene base psíquica, pues libera el dolor o la tensión de los músculos y articulaciones.

POSICIÓN: Colócalo, sostenlo o haz entramados con él tal como sea adecuado, especialmente sobre los chakras soma y tercer ojo. Ponlo sobre el lugar de toxicidad y límpialo después de usarlo. Dispersa la esencia de gema sobre el aura.

CUARZO: FUEGO Y HIELO

TAMBIÉN CONOCIDO COMO CUARZO ARCOÍRIS



*Punta tallada
tratada con
calor*

COLOR	Claro
APARIENCIA	Agrietado y resquebrajado, con planos internos e inclusiones
RAREZA	Raro
FUENTE	Brasil (cristal tratado con calor)

ATRIBUTOS: Este poderoso portador de luz, con una vibración extremadamente elevada, tiene su propia historia que contar. Aunque tiene el aspecto del Cuarzo Cuarteado, ha sido sometido a un shock termal: ha sido calentado y enfriado rápidamente, pero el Cuarzo subyacente tiene una elevada vibración que libera su poder innato para fertilizar la tierra y el alma. Esto ha creado un cristal caracterizado por fracturas, fallas e inclusiones que contienen numerosos arcoíris, y activa la conciencia expandida. Portador del fuego cósmico, resulta inspirador, pues facilita la activación de un propósito espiritual.

Este Cuarzo contiene imágenes del Árbol de la Vida, de la geometría sagrada y de figuras basadas en la medicina chamánica. Sus símbolos pueden leerse para dar al alma consejo sobre su transformación. El Cuarzo Fuego y Hielo vincula polaridades e integra todo el espectro de la consciencia. Tiene una resonancia especial con el chakra corazón de los Andes. El Cuarzo Fuego y Hielo limpia y alinea todos los chakras del cuerpo físico, y activa el soma, el estrellar del alma y el puerta estelar.

Es un cristal para los trabajadores de la luz*, y resuena con las vías de la mano izquierda, pero no trabaja desde el lado oscuro. Armoniza las dualidades y abarca la energía oscura para equilibrar la luz. Es portador de la curación diamante del budismo y vincula con Rafael, el arcángel de curación. En la curación de vidas pasadas, conecta con el antiguo Egipto y resuelve el mal uso del poder realizado en aquella vida.

El Cuarzo Fuego y Hielo contiene el espíritu de la vida y del amor puro. Se autolimpia, y es particularmente útil para la manifestación espiritual, pues tiene una fuerte resonancia con la ley de atracción. Es una piedra para los nuevos comienzos y el crecimiento profundo, que cortan con lo viejo para revelar el propósito del alma, que se alcanza mediante la aceptación de la creación de la realidad personal. Abre el tercer ojo y facilita la comunicación con el mundo espiritual, facilitando la percepción de distintos marcos temporales, de interminables posibilidades y la belleza de todo mediante su interconexión con las multirrealidades y las dimensiones.

El Cuarzo Fuego y Hielo recalibra la resonancia de todos los cuarzos en un plano más elevado, y se traslada él mismo a una vibración superior para recuperar el equilibrio. Actúa como una batería para el entramado de la Tierra y, cuando la energía es llevada al corazón de la Madre Tierra, fertiliza nuestro planeta, proporcionando fuerza para llevar a cabo la transformación terrenal. Tienes que sentirte digno de trabajar con este cristal, que ayuda pero no hace el trabajo por ti. Trae delicadamente a la superficie tus asuntos para que puedas transmutarlos y te presta ayuda durante el proceso. Es una piedra de alegría y felicidad, de resurrección y renacimiento.

El Cuarzo Fuego y Hielo es portador de ondas bioescalares* para la curación multidimensional e intercelular a todos los niveles. Este cristal estimula las glándulas pituitaria y pineal, reconfigurando el sistema endocrino. Facilita la curación del tracto urinario y del sistema reproductor, activando la kundalini* para que limpie los riñones en el proceso de purificación. Curando los cuerpos etérico, causal y espiritual superior, el Cuarzo Fuego y Hielo abre el canal central* y enciende la energía kundalini superior en el cuerpo de luz*.

CURACIÓN: El Cuarzo Fuego y Hielo ayuda energéticamente a las glándulas pituitaria y pineal, el sistema endocrino y el reproductor, y el tracto urinario. Purifica y realinea los cuerpos biomagnéticos* causal y sutil*.

POSICIÓN: Medita con el cristal, colócalo, sostenlo tal como sea adecuado. Pon piezas de gran tamaño donde la luz solar pueda energetizarlas durante el día, y cada noche visualiza esa luz irradiando al corazón de la Tierra. Rocía la esencia de gema sobre tu aura o el entorno.

GRANATE SOBRE CUARZO



En estado natural

COLOR	Rojo o naranja y claro o ahumado
APARIENCIA	Pequeños cristales sobre matriz de Cuarzo
RAREZA	Raro
FUENTE	China, Honduras

ATRIBUTOS: Aunando dos maestros sanadores del corazón altamente energéticos, el Granate sobre Cuarzo es excelente para la curación emocional y el trabajo con vidas pasadas. Evacúa la enfermedad y las pautas disfuncionales, desenergiza* los recuerdos e infunde alegría y esperanza. Se trata de una excelente combinación cuando hay agotamiento energético y se necesita una revitalización. Puede estimular el ascenso de la kundalini*. Es una medida de primeros auxilios durante una crisis que ayuda a superar el trauma.

CURACIÓN: Se dice que el Granate sobre Cuarzo es de ayuda para el corazón, la circulación y los sistemas energéticos del cuerpo.

POSICIÓN: Colócalo, sostenlo o haz entramados con él tal como sea adecuado.

CUARZO: CON ORO



En estado natural

COLOR	Dorado y blanco
APARIENCIA	Vetas o pequeñas pepitas en matriz de Cuarzo blanco
RAREZA	Raro
FUENTE	Estados Unidos, Reino Unido, Perú, Sierra Leona, Sudán

ATRIBUTOS: Las cualidades amplificadoras y regeneradoras del Oro elevan el Cuarzo a un nivel de vibración aún más alto, produciendo una rápida transmutación de la energía. El Oro ofrece pura inspiración y te ayuda a soltar la superficialidad y a encontrar la profundidad en tu experiencia. Pon un entramado de Cuarzo con Oro alrededor de tu casa para activar la ley de atracción y atraer abundancia hacia ti.

CURACIÓN: El Cuarzo con Oro funciona ante todo en el ámbito energético de la curación para reequilibrar los cuerpos sutiles e infundir energía en la matriz celular.

POSICIÓN: Colócalo, sostenlo o haz entramados con él tal como sea adecuado. Rocía la esencia de gema sobre tu aura.

CUARZO: SANADOR DORADO



Tallado

COLOR	Amarillo dorado
APARIENCIA	Cuarzo revestido y coloreado internamente
RAREZA	Fácil de conseguir
FUENTE	Brasil, Arkansas, Estados Unidos

ATRIBUTOS: El Cuarzo Sanador Dorado es portador de la esencia divina de Todo Lo Que Es* y de altas concentraciones de la fuerza de vida universal o Qi*, y tiene una vibración extremadamente elevada que lleva el poder sanador del Cuarzo a un estrato superior. Usar este Cuarzo eleva tus vibraciones para poder encontrarte con las del cristal. Es el catalizador de una profunda activación espiritual y abre el chakra alta mayor.

El Cuarzo Sanador Dorado es increíblemente activo: el óxido de hierro de la piedra amplía exponencialmente su poder y crea un entramado de energía multidimensional alrededor de nuestro planeta. Esta piedra tiene el contenido de hierro dentro del propio cristal o entre las capas de Cuarzo, además de en la capa que recubre el cristal. Da acceso al poder sanador interestelar multidimensional y trae la Consciencia Crística a la Tierra, haciendo que la curación sea más potente a todos los niveles. Es una excelente herramienta para preparar el cuerpo de luz* para el influjo de la energía cósmica que expande la conciencia. Usarlo ayuda a caminar con la Consciencia Crística sobre la Tierra, de modo que la totalidad del ser ayuda al planeta a ascender.

El Cuarzo Sanador Dorado es portador de las ondas bioescalares que curan niveles multidimensionales e intercelulares. Purifica, alinea y reenergiza los chakras, liberando rápidamente los antiguos condicionamientos emocionales contenidos en el plexo solar. Este cristal vincula la voluntad personal contenida en ese chakra con la voluntad divina contenida en los chakras por encima del coronario, y de esta forma el Yo Superior, en lugar del ego, se convierta en la luz que guía. Esta piedra ayuda a introducir cambios profundos en tu vida con un mínimo de esfuerzo y de alteración.

Pon un gran Cuarzo Sanador Dorado debajo de una camilla de tratamiento, o haz un entramado con piezas pequeñas en cada esquina de la habitación para experimentar la curación celular multidimensional en los cuerpos físico, sutiles* y de luz*. Puedes dedicar tu Cuarzo Sanador Dorado a enviar paz y curación a tu mundo.

CURACIÓN: Los Cuarzos Sanadores Dorados son maestros sanadores multi-propósito para todo tipo de dolencias. Devuelven la totalidad del sistema a la plenitud energética y al funcionamiento óptimo.

POSICIÓN: Colócalo, sostenlo o haz entramados con él tal como sea adecuado. Rocía la esencia de gema en torno a tu aura. Hacerlo a diario ayuda a conservar una salud óptima.

PIEDRAS ADICIONALES

Sanador Dorado con Drusa

Una capa en drusa superpuesta sobre el Cuarzo Sanador Dorado evacúa incrustaciones, adherencias, implantes, ganchos, enti-

dades, control mental, condicionamientos mentales, pautas emocionales y similares, y limpia delicadamente el alma para que pueda brillar con todo su fulgor. Si quieres dejar que brille tu luz interna, trabaja con un Cuarzo Sanador Dorado con Drusa, una de las vibraciones más elevadas del Cuarzo Sanador Dorado.



Fantasma Sanador Dorado. Esta forma rara del Cuarzo Sanador Dorado con planos piramidales es excelente para romper y desenergizar los viejos patrones atrincherados dondequiera que estén contenidos. Se remonta a las improntas kármica* y etérica* para sanar bloqueos de otras vidas.

Sanadores Dorado y Plateado. Aliviantes e iridiscentes, hacen un gran trabajo de reparación del cuerpo de luz, del campo biomagnético* y de las estructuras intercelulares, y son muy útiles para los trabajadores con cristales que necesitan recargar su propia energía. Los Sanadores Dorado y Plateado disuelven las influencias indebidas, y retiran las entidades, enviándolas a la luz incluso a distancia. Llenos de ondas bioescalares, estos sanadores son apropiados para los principiantes o personas con auras y campos biomagnéticos especialmente sensibles. Al no ser tan incisivos como las hojas de Mayanita Arcoíris, no hay peligro de que el aura se vaya a desintegrar, pues estos cristales trabajan lentamente reparando y renovando el campo áurico. Véase también Mayanita Arcoiris, página 287.

CUARZO: LODOLITA



Pulido

COLOR	Claro con verde, rosa, amarillo, marrón, blanco o rojo
APARIENCIA	Clara con inclusiones que parecen paisajes
RAREZA	Raro, una única fuente
FUENTE	Minas Gerais, Brasil

ATRIBUTOS: Las inclusiones de la Lodolita varían mucho, y cada una de ellas contribuye al efecto de la piedra. Son parecidas a un paisaje terrenal o marino a través del cual puedes viajar para encontrar serenidad, paz, comprensión, comunicación con seres superiores o crecimiento espiritual. Esta piedra delicada y amorosa emana armonía. Potenciadora y despertadora metafísica, úsala para explorar tus vidas pasadas o las multidimensiones en las que existe tu consciencia. Programa la Lodolita para que te traiga todos los deseos de tu corazón, pues este es un poderoso cristal para la manifestación.

CURACIÓN: Útil para múltiples propósitos, se dice que la Lodolita puesta alrededor de las caderas alivia el síndrome premenstrual en la menopausia.

POSICIÓN: Colócala, sostenla o haz entramados con ella tal como sea adecuado. Rocía la esencia de gema en torno a tu aura.

CUARZO: AMATISTA Y AHUMADO DE MADAGASCAR



Tallado

COLOR	Púrpura y marrón con manchas más claras
APARIENCIA	Cristales transparentes con áreas internas de color
RAREZA	Bastante fácil de conseguir
FUENTE	Madagascar

ATRIBUTOS: Esta combinación de alta vibración es una piedra excelente para crear entramados a fin de generar un espacio seguro y sagrado, pues une las energías protectoras del Cuarzo Ahumado y la Amatista, y su capacidad de potenciar todo tipo de trabajos metafísicos. También resulta útil para crear un ambiente calmado y sereno en el puesto de trabajo o en tu hogar al absorber y transformar las vibraciones negativas. Si pones tres de las piedras en un triángulo y te sientas en el centro, o meditas sosteniendo una de ellas, te ayuda a desplegar tus capacidades psíquicas y potencia tu intuición.

Según se dice, Madagascar es una de las colonias originales de Lemuria, y esta piedra es portadora de conocimientos de aquel tiempo, a los que permite acceder. Ayuda a la curación de vidas pasadas de quienes son portadores de improntas kármicas* del pasado lejano, especialmente de quienes a través de los sucesos de aquellos tiempos aprendieron a no confiar en sus capacidades intuitivas, o comprobaron las consecuencias del mal uso de los poderes psíquicos y empezaron a sentir miedo de ejercer sus capacidades. La Amatista y el Cuarzo Ahumado de Madagascar desenegetizan* esa antigua pauta, instaurando una sensación de confianza en tus habilidades. Úsalo si tienes que recuperar tu poder de alguna fuente oculta o esotérica, tanto si lo regalaste como si te fue robado; con la ayuda de esta piedra aprendes a reafirmarlo con firmeza.

CURACIÓN: Tanto la Amatista como el Cuarzo Ahumado son excelentes limpiadores generales y piedras de curación, pero esta combinación concreta es extremadamente eficaz para tratar improntas kármicas y restaurar la maqueta etérica a una condición pristina, a fin de que la enfermedad física se disuelva.

POSICIÓN: Colócala, sostenla o haz entramados con ella según sea adecuado.

PIEDRA ADICIONAL

Cuarzo Ahumado con Aegerina. El Cuarzo Ahumado tiene una energía poderosamente purificante y desintoxicante que combina bien con la curación de la Tierra y las propiedades regenerantes de la Aegerina. Esta piedra te acompaña en tu búsqueda de tu verdadero ser y facilita un viaje chamánico* seguro a través de las multidimensiones para reintegrar las partes perdidas de tu alma. Tiene gran integridad y poder, e insiste en que hagas caso de tu propia verdad. El Cuarzo Ahumado con Aegerina sustenta energéticamente la memoria celular, los sistemas inmunitario, nervioso y metabólico, y desintoxica todos los órganos del cuerpo.

Cuarzo
Ahumado
con
Aegerina

CUARZO: NUBOSO DE MADAGASCAR



Tallado y pulido

COLOR	Blanco nuboso, ligeramente rosado
APARIENCIA	Translúcido, como lleno de niebla
RAREZA	Bastante fácil de conseguir
FUENTE	Madagascar

ATRIBUTOS: El Cuarzo Madagascar tiende a ser más lechoso que los Cuarzos de otros lugares, pero tiene una poderosa energía terrenal que restaura la vitalidad y alivia el alma. Meditar con el sereno Cuarzo Nuboso de Madagascar instaura una profunda sensación de bienestar espiritual que no puede ser alterada. Crea un espacio de paz y calma internos en torno al cual es posible que la agitación dé vueltas, pero no puede entrar. El Cuarzo Nuboso ayuda a la curación kármica de los asuntos que quedaron fijados de Lemuria, la Atlántida y otros lugares: permite sacar bloqueos e improntas de la maqueta kármica que

quedaron establecidos en Lemuria o en la Atlántida, desenergizando el lugar y reemplazándolo por una matriz* energética más constructiva que facilite el avance confiado hacia el futuro.

CURACIÓN: El Cuarzo Nuboso de Madagascar es excelente para aterrizar la energía en el cuerpo físico. Regenera y restaura, pues contiene ondas bioescalares y energías curativas maestras para la salud y el bienestar.

POSICIÓN: Colócalo, sostenlo o haz entramados con él tal como sea adecuado. Rocía la esencia de gema sobre tu aura o el entorno, especialmente alrededor de la cabeza.

PIEDRA ADICIONAL

El **Cuarzo Dedo de Madagascar** te ayuda a salir de los bloqueos y improntas que quedaron grabados en la maqueta kármica en Lemuria o la Atlántida. Es excelente para localizar la ubicación de enfermedades* psicosomáticas y reparar el cuerpo etérico*. Si alguien apunta con el dedo, esta piedra insiste en llegar a la verdad del asunto.

CUARZO: MESSINA



En estado natural

COLOR	Blanco con verde, azul, gris
APARIENCIA	Cuarzo claro con una capa opaca y polvorienta
RAREZA	Bastante fácil de conseguir
FUENTE	Sudáfrica

ATRIBUTOS: Este pacífico Cuarzo con capa procede de la misma región que la Ajoíta. Es portador de una frecuencia delicada, adecuada para aquellos que están empezando a trabajar con cristales o que son extremadamente sensibles a sus energías. Es una piedra limpiadora que te ayuda a reconectar con la llama pura del ser compasivo y a expresar eso hacia el universo y hacia ti mismo. Esta es una piedra muy apta para perdonar. Úsala cuando tengas que superar la culpa o la ansiedad.

CURACIÓN: El Cuarzo Messina, con su componente de cobre, es beneficioso para la memoria celular*, las articulaciones y las estructuras celulares.

POSICIÓN: Colócalo, sostenlo o haz entramados con él tal como sea adecuado. Rocía la esencia de gema sobre tu aura o el entorno.

CUARZO: MOLDAU™



Pulido

COLOR	De blanco lechoso a amarillo.
APARIENCIA	Piedra opaca
RAREZA	Se está consiguiendo fácilmente, pero es caro
FUENTE	República Checa

ATRIBUTOS: Combinando cielo y tierra, el Cuarzo Moldau™ procede de la misma región que la Moldavita. Insulso hasta que meditas con él, es portador de la frecuencia energética de la Moldavita, y tiene una vibración elevada que es adecuada para los principiantes. Esta piedra incrementa la intuición, fortalece la curación y potencia la fuerza de vida. Fomentando la claridad interna y liberando el trauma emocional, te muestra la verdad de tu corazón.

CURACIÓN: El Cuarzo Moldau™ es portador del poder sanador del Cuarzo combinado con la capacidad de la Moldavita para llegar a la fuente de la enfermedad*.

POSICIÓN: Colócalo, sostenlo o haz entramados con él tal como sea adecuado. Rocía la esencia de gema en torno a tu aura.

CUARZO: PIAMONTITA



En estado natural

COLOR	Rojo, rojo-marrón-negro, carmesí, amarillo sobre blanco
APARIENCIA	Cuarzo con venas, de vítreo a opaco
RAREZA	Raro
FUENTE	Nuevo México, Italia, Japón

ATRIBUTOS: La Piromontita, rica en manganeso, abre los chakras del corazón, el corazón superior y el semilla del corazón al flujo del amor incondicional. Sana las heridas emocionales y desenergiza* los bloqueos de los cuerpos sutiles*, que podrían estar impidiéndote confiar en ti mismo y en los demás. Meditar con esta piedra te ayuda a sintonizar con tu sabiduría innata y con la voz de tu corazón. Úsala para escuchar a los mentores.

CURACIÓN: La Piromontita trabaja sobre el cuerpo emocional para sanar el corazón de sus dolencias. Rico en manganeso, te ayuda a mantener la homeostasis y es un antioxidante que sustenta la función metabólica y la asimilación de minerales, corrige el desarrollo de los huesos y la reparación de los tejidos.

POSICIÓN: Colócalo sobre el corazón, sostenlo o haz entramados con él tal como sea adecuado. Rocía la esencia de gema sobre tu aura o el entorno.

CUARZO: MAYANITA ARCOÍRIS



Formación punta natural

COLOR	Dorado con arcoiris iridiscentes
APARIENCIA	Cristal por capas con envoltura dorada
RAREZA	Raro, solo hay una mina
FUENTE	Montañas Cascade, Washington Oriental, Estados Unidos

ATRIBUTOS: Descubierta en 2011, la Mayanita Arcoiris se comercializó para ayudar a cabalgar los cambios planetarios de 2012. Es una piedra que se auto-limpia, y se ha recomendado para limpiar el arcoiris de los chakras, para la comunicación con el mundo de los espíritus, para activar una nueva alegría, enfoque y propósito, y para entrar en tu verdadero camino. El cristal pronto reveló que su verdadero potencial es mucho mayor. La Mayanita Arcoiris es un Cuarzo Sanador Dorado llevado a nuevas alturas. Con vibraciones excepcionalmente elevadas, contiene ondas escalares naturales y sanadoras*. No es una piedra para los pusilánimes ni para los inexpertos, pues desenergiza* las viejas pautas de cualquier origen, sacando los residuos e incrustaciones kármicas* del pasado, y expulsa la escoria tóxica que has absorbido de otras personas o del entorno alojada entre las capas sutiles de tu cuerpo etérico*. Construye estructuras nuevas y más adecuadas a todos los niveles a medida que

entramos en la consciencia expandida de la Nueva Era. Los minerales que se infiltraron profundamente en el cuarzo para crear la profunda capa de color amarillo y la miríada de arcoíris estaban muy concentrados, y esta piedra te lleva a las profundidades de ti mismo para descubrir tus propios tesoros arcoíris.

La Mayanita Arcoíris opera de distintas maneras en función de su forma natural. En las piezas o puntas abultadas y sinuosas constituye un apoyo delicado para el cambio energético, y es adecuada para aquellos que son nuevos en el trabajo con cristales de alta vibración. Te vincula con los guías y ayudantes angélicos, y ayuda a mantener una perspectiva desapegada. Sostener o meditar con esta forma alivante es como derramar un bálsamo sedoso sobre tu aura, que impregna delicadamente cada célula de tu cuerpo para disolver los residuos celulares, los patrones ancestrales y de vidas pasadas, y crear un campo celular unificado que se activa hasta su pleno potencial. Habiendo purifi-

cado la escoria, el cristal ancla tu cuerpo de luz* en el lugar. Te ayuda a expresar tu verdad y a acceder a tu poder. Puesto sobre el plexo solar, saca a la luz viejos dolores emocionales e infunde amor incondicional dinámico.

La Mayanita Arcoíris en forma de hoja entra en su verdadera energía, pero tiene que ser usada hábilmente, con delicadeza, sensibilidad y conciencia por un sanador experimentado, puesto que de otra manera podría producir daños en el aura. Este cristal altamente inteligente sabe exactamente cómo trabajar, y una hoja de Mayanita Arcoíris simplemente requiere la cooperación sensible de un terapeuta, no la dirección o el control, que limitarían sus capacidades. Trabajando a todos los niveles simultáneamente, disuelve con rapidez las cuerdas, adherencias, ganchos, pautas e implantes de cualquier dimensión y de cualquier marco temporal que están pillados en los niveles etéricos, y reemplaza la memoria celular destructiva o las improntas áuricas por una nueva matriz benéfica que produce una curación

Hoja de
Mayanita
Arcoíris



esencial del alma. Liberando las conexiones espirituales nocivas y los celos e interferencias de vidas pasadas, invoca la cooperación, la luz y el amor dinámico e incondicional. A continuación la Mayanita Arcoíris crea un escudo impenetrable en torno al exterior del aura para proteger la envoltura biomagnética y los cuerpos multidimensionales. Continúa reestructurando el campo energético para que funcione óptimamente y a su frecuencia más elevada. Si en el aura ha quedado aunque solo sea una pequeña banda de energía tóxica o inapropiada, la Mayanita Arcoíris la disuelve, desenergetizando la estructura del recuerdo que ha quedado atrás y reemplazándolo con chispas divinas.

Las piezas que combinan ambas formas, las hojas y las puntas voluminosas, trabajan a todos los niveles simultáneamente, y son ideales para crear esencias de gemas para la curación multidimensional e intercelular.

CURACIÓN: La Mayanita Arcoíris contiene ondas bioescalares* que producen curación a todos los niveles. Es extremadamente eficaz cuando se rocía sobre el aura.

POSICIÓN: Sostenla, haz entramados con ella o coloca las puntas y piezas tal como sea adecuado. Crea entramados para proteger y energetizar tu espacio mientras viajas. Usa las hojas con extremo cuidado y sensibilidad. Rocía la esencia de gema cada día en torno al aura, los pies, el corazón y por encima de la cabeza para disolver viejos patrones e infundir las vibraciones más elevadas. Es excelente para enviar curación a distancia.

CUARZO: ESCRIBA SAGRADO

TAMBIÉN CONOCIDO COMO LEMURIANO RUSO, DE FORMA LIBRE



Tallado y pulido

COLOR	Claro
APARIENCIA	Cuarzo claro o cristal óptico con formas sinuosas
RAREZA	Fácil de conseguir
FUENTE	Rusia (la forma tiene que ser tallada)

ATRIBUTOS: El Cuarzo Escriba Sagrado de forma libre puede ser extremadamente agradable al tacto. Sin embargo, para muchas personas, estos Lemurianos Rusos tallados despliegan una falta de sentimiento casi tecnológica una energía «mental» fría, racional e inteligente. Te saludan con una evaluación clínica y desapasionada que combina bien con la Era de Acuario. Son excelentes para las personas excesivamente emocionales y que mentalmente están fuera de control, pues insisten en el enfoque mental. El Cuarzo Escriba Sagrado tiene una claridad de la que no es posible escapar: es imposible ocultar la verdad en su presencia. Para otras personas hay calidez en el corazón de

esta piedra. Son portadores de la energía de Osiris y Anubis, del Antiguo Egipto, que sopesan la intención y la integridad. Su «juicio» está dirigido a las creencias, a los conceptos y a cómo se despliega la vida. El Cuarzo Escriba Sagrado ayuda a equilibrar y a ver las cosas desde todos los ángulos.

Esta piedra es una herramienta increíble para quienes son suficientemente sensibles para sintonizar con la información esotérica de la que son portadores. Puestos sobre el chakra reactivan los antiguos conocimientos. Puestos en torno a la cabeza en forma de «casco» de las orejas hasta la coronilla, estos Lemurianos Rusos actúan como puntos avanzados o guardianes de un entramado que crea un punto de quietud mental. Esto te permite sintonizar con un silencio en el que se descarga una enorme cantidad de información sin necesidad de pensar. Supone una desconexión total con la Tierra. Estas piedras llevan al chakra cuarentaicuatroavo, que es más un plano de existencia que un chakra tal como los conocemos habitualmente. Esta piedra tiene una poderosa conexión con la fisión binaria, la fusión y las energías nucleares de la creación. Algunas de estas piedras se tallan a partir del vidrio óptico.

La energía del Cuarzo Escriba Sagrado puede ser dirigida mediante el sonido o el toque. Actúa como una válvula reguladora que conecta los procesos opuestos y complementarios, produciendo una liberación energética sin necesidad de saber de qué o por qué. Te permiten ver lo que hay en el otro extremo del agujero de gusano.

CURACIÓN: El Cuarzo Escriba Sagrado opera al nivel de la mente superior y más allá, en lugar de buscar la curación física.

POSICIÓN: Colócalo, ponlo o haz entramados con él tal como sea adecuado. Rocía la esencia de gema en torno al aura, especialmente alrededor de la cabeza.

CUARZO: PIEDRA DE SANTUARIO



En estado natural

COLOR	Blanco
APARIENCIA	Cuarzo blanco luminoso
RAREZA	Raro
FUENTE	Canadá, Estados Unidos

ATRIBUTOS: La Piedra Santuario, como su nombre sugiere, es una «piedra para la Nueva Era» que ofrece un puerto seguro para el alma en momentos de transición y de cambio dimensional. Meditar con esta piedra piezoeléctrica de amor incondicional te lleva a un lugar de profunda paz interna, que es irradiada externamente hacia el planeta y todo lo que está en él. Úsala cuando los pensamientos sobre el futuro te tensen a fin de permitirte mantener una visión positiva para el futuro de la humanidad y del planeta.

Esta piedra es una buena compañera del Reiki*, y a pesar de su tranquilidad es altamente energética y contrarresta el agotamiento que surge de estar demasiado abierto y de usar tu propia energía para curar en lugar de canalizar las vibraciones superiores hacia la Tierra. Su pureza te enseña a ser

un vehículo de la luz y el amor divinos, y de la inspiración y la guía de fuentes superiores.

CURACIÓN: La Piedra Santuario opera en el plano sutil* para inducir bienestar a través de la paz interna y la armonía.

POSICIÓN: Colócala, sostenla o haz entramados con ella tal como sea adecuado. Ponla debajo de la almohada mientras duermes.

PIEDRA ADICIONAL

El **Azufre en Cuarzo** es una imposibilidad geológica que nunca se debería haber formado, puesto que el azufre se debería haber consumido. Te ayuda a resolver las paradojas y las contradicciones. Con su fuerte carga eléctrica negativa, el azufre es un poderoso limpiador energético que expulsa la negatividad del cuerpo o del entorno y la reemplaza por energía positiva. Combinado con cuarzo purifica los cuerpos energéticos y saca rápidamente los asuntos a la superficie para su resolución. El azufre ha sido usado tradicionalmente para las erupciones cutáneas, la inflamación, la fiebre y los problemas de las articulaciones.



Azufre en Cuarzo

CUARZO: TANGEROSA



Punta natural

COLOR	Rosa luminoso con matiz naranja
APARIENCIA	Cristal claro
RAREZA	Raro, pero bastante fácil de conseguir
FUENTE	Brasil

ATRIBUTOS: El Tangerosa se creó extendiendo Hematite sobre un cristal de Cuarzo en las últimas etapas de su desarrollo. Combina las poderosamente amorosas y delicadas energías curativas del corazón del Cuarzo Rosa con la energía curativa mucho más vibrante del Cuarzo Mandarina. Un cristal de alta vibración, el Tangerosa es valorado por su capacidad de encender la pasión y la creatividad a través del chakra sacro, y de llevar amor incondicional dinámico a cualquier relación a través del chakra corazón.

Es una piedra útil para aquellos a los que les resulta difícil amarse a sí mismos, pues promueve la reevaluación y la aceptación de uno mismo. Ofrece apoyo durante los tiempos difíciles, y te ayuda a sentirte menos aislado y solo mediante la reconexión con Todo Lo Que Es*. Meditar con esta piedra es como

verse envuelto por una capa de aceptación incondicional, en la que cualquier escollo emocional se disuelve instantáneamente, siendo reemplazado por la calidez amorosa y por un corazón pacífico.

La Tangerosa es el remedio ideal para el rescate del alma, pues cura el shock y el trauma, resultando particularmente útil en la curación de las vidas pasadas y en la recuperación del alma. Ayuda a los fragmentos del alma a purificarse y reintegrarse en la porción encarnada del alma, y a ser bien recibidos en el hogar. La Tangerosa disipa los temores no deseados y te muestra el origen de los pensamientos y expectativas negativos. Te ayuda a sentirte menos vulnerable, infundiéndote fuerza y coraje para avanzar con calma y ecuanimidad, independientemente de los cambios que puedan ocurrir. Esto hace de ella una compañera ideal para el cambio personal y planetario.

CURACIÓN: La Tangerosa puede ayudar en los casos de desórdenes del sistema reproductor liberando bloqueos en los chakras básico y sacro, en la maqueta etérica* y en el sistema circulatorio, mediante la disolución de los bloqueos existentes en el corazón y el plexo solar. Se dice que favorece la producción de células-T en los sistemas inmunitarios agotados, y que ofrece apoyo durante la enfermedad traumática o terminal.

POSICIÓN: Colócala, sostenla o haz entramados con ella tal como sea adecuado, especialmente sobre los chakras corazón, sacro y básico.

CUARZO: TRIGÓNICO



Marcas trigónicas
sobre faceta

COLOR	De claro a ligeramente blanco lechoso, aunque otros cristales pueden exhibir marcas trigónicas
APARIENCIA	Punta de cuarzo con muchos triángulos que apuntan hacia abajo en las caras y una base «arrugada»
RAREZA	Caro, pero bastante fácil de conseguir
FUENTE	Brasil (se están descubriendo nuevas fuentes al aparecer marcas trigónicas en cristales de otros lugares)

ATRIBUTOS: Este es un cristal comadrón del alma, un cuarzo de vibración excepcionalmente elevada caracterizado por los triángulos invertidos en cascada que contienen códigos del ADN cósmico. La piedra te lleva al núcleo de quienes eres. El poder del Cuarzo Trigónico reside en su profunda conexión con el alma y la consciencia de unidad. Trabajando como una especie de mente-colmena, da acceso a la consciencia multidimensional y holográfica, y trasciende los límites de la realidad perceptual de la Tierra. Todas las personas que trabajan con un

Cuarzo Trigónico tienen una experiencia muy personal, pues las piedras individuales facilitan distintos intercambios de energía e información. Los triángulos representan almas que están entrando o saliendo de la encarnación, y esta piedra te lleva instantáneamente a las multidimensiones para conseguir una visión objetiva del viaje de tu alma. Meditar con el Cuarzo Trigónico activa un estado caracterizado por las ondas cerebrales theta que permite una profunda curación y reestructuración del cuerpo, las creencias y las realidades, además del viaje multidimensional*.

El cristal saca a la luz los conflictos personales o grupales pendientes de resolución para que puedan ser resueltos. Es esencial haber liberado todos los bloqueos de los chakras y la toxicidad de los cuerpos físico y energético, y abrir los chakras dimensionales superiores a fin de prepararse para recibir el influjo de las energías superiores. No es posible evitar ni cortocircuitar el proceso, pues el Cuarzo Trigónico expone los problemas personales y puede inducir una catarsis dramática. Es una profunda herramienta para la evolución personal y planetaria.

Los Cuarzos Trigónicos se han dado a conocer para facilitar la transición a la consciencia expandida. Necesitan consciencias humanas armoniosas y compatibles para facilitar su trabajo. Forman parte de un campo de información coherente, y comunican entre ellos y con los que están en contacto con ellos aun estando separados por grandes distancias. Su objetivo declarado es disolver el gen de la guerra codificado dentro del ADN humano y ayudar a la humanidad a pasar de la realidad cotidiana* a la unidad con Todo Lo Que Es*. Esta piedra tiene un espíritu juguetón, y cierta dosis de la energía del embaucador. Transmite y recibe, y crea un sistema de comunicación que va a todas las almas del grupo (humanas y cristalinas). Fuertemente conectada con las mareas cósmicas y con los polos y las corrientes de la Tierra, la energía trigónica fluye a través del cuerpo en forma de ondas, y es experimentada a distintas temperaturas en función del tipo de cuerpo.

Los Trigónicos expanden tu alma para que se reúna con la sobrealama holográfica que es la consciencia. Crea un centro calmado en torno al cual todo se apresura y fluye, siendo la piedra perfecta si te sientes atrapado en la Tierra.

El Cuarzo Trigónico facilita la reconexión con tu propósito superior. Llama a retornar y reintegra los fragmentos del alma, renegociando los contratos del alma.

Enseñando que la conciencia nunca se pierde, los Trigónicos permiten moverse con gracia y facilidad entre distintos niveles de realidad, y son la herramienta perfecta para las comadronas del alma. Cuando has experimentado la totalidad de Todo Lo Que Es*, tu vibración cambia permanentemente a una frecuencia superior, lo que te permite facilitar cambios de conciencia en otros.

El Trigónico ayuda en cualquier situación de confrontación o conflicto interno o externo, personal o colectivo, individual o racial. El Cuarzo Trigónico es particularmente útil para disolver la vergüenza y desenergetizar* los bloqueos emocionales que no sabías que llevabas contigo, reemplazándolos por amor incondicional dinámico, aceptación y perdón de ti mismo. Ayuda a contener la intención y a enviar curación a distancia. Los Trigónicos son portadores naturales de ondas bioescalares* que energizan las células y dan una respuesta más potente a la curación y a los procesos inmunitarios.

CURACIÓN: El Cuarzo Trigónico favorece el funcionamiento cerebral, la circulación y el sistema linfático, el equilibrio de fluidos y las articulaciones inflamadas, pero su principal trabajo se desarrolla en el entorno del alma, y los cuerpos sutiles y de luz. Cuando se introduce un Trigónico en agua dentro de un cuenco tibetano del tipo profundo, el agua adquiere un gran poder curativo. Al hacer sonar el cuenco, la vibración se transfiere inmediatamente a ella.

POSICIÓN: Sostén el Trigónico sobre los chakras superiores o ponlo donde irradie su energía hacia el entorno. Pon la esencia en el agua del baño o rocíala sobre el aura. Si fabricas una esencia de gema, no la dejes en el agua durante mucho tiempo. *NOTA: Otros cristales de alta vibración pueden tener grabadas marcas trigónicas triangulares, y pueden usarse como medio de acceso a la realidad multidimensional.*

QUÉ SERÁ

TAMBIÉN CONOCIDO COMO VULCANITA



Pulido

COLOR	Rosa, azul, negro y combinación incolora
APARIENCIA	Piedra opaca con manchas de color que se distinguen claramente
RAREZA	Rara
FUENTE	Brasil

ATRIBUTOS: El Qué Será es una combinación poderosa y sinérgica, con vibraciones extremadamente elevadas y sin embargo profundamente terrenales, que contiene cuarzo, feldespato, calcita, caolinita, hierro, magnetita, leucozone y clinzoisita, y es portador de estas energías aunque no sean visibles. El Qué Será te vincula con las megafuerzas que crearon nuestro universo multidimensional y que aún impulsan la evolución cósmica, actuando como una batería para activar tu poder personal. Con esta piedra puedes crear realmente tu propia realidad. Energetiza los chakras Estrella Tierra, básico, sacro y puerta estelar, y, puesto debajo del ombligo, activa el chakra sacro superior que se asienta sobre el dantien*. Sostenerlo enciende cada una de las células de tu cuerpo.

Esta piedra es una asombrosa fuente de poder para la creatividad superior y la evolución espiritual. Con su ayuda te sintonizas con los Registros Akáshicos* del propósito de tu alma, y ves todas las rutas posibles con sus respectivos resultados. Qué Será insiste en que te alcances en tu propio poder. Si has asumido deberes y obligaciones, o has tomado inconscientemente un papel para que el mundo te considere una «buena persona», Qué Será te libera. Te enseña que ese acto de «servicio» en realidad es egoísta e interesado. Y si cuando se te pide que hagas todavía más te resulta imposible decir «no», lleva la piedra Qué Será en el bolsillo.

Si tienes tendencia a abundar en los problemas, este cristal te ayuda a encontrar soluciones constructivas y a tener confianza en tus acciones. Con Qué Será no hay errores, solo experiencias de aprendizaje. Esta piedra te ayuda a cocrear tu propio futuro. Te anima a tomar el camino más apropiado para tu evolución, que puede ser instantánea.

En lo físico, Qué Será es un gran portador de Qi* y un excelente sanador general, con una fuerte energía de onda bioescalar a la que resulta fácil de acceder. Esta piedra constituye un excelente escudo contra las emanaciones Wi-Fi y otros contaminantes electromagnéticos y geopatógenos*. Recarga y reequilibra los meridianos* y los órganos de los cuerpos físico y sutiles*. Póntelo dondequiera que haya enfermedad* o agotamiento. La piedra activa los neurotransmisores para optimizar el circuito energético. Ayuda al curandero a ver la matriz energética del paciente, y destaca las áreas de enfermedad, dando tirones al pasar sobre las zonas que necesitan curación.

CURACIÓN: Se trata de un sanador y reenergizador polifacético que es portador de intensas ondas bioescalares. Qué Será es de ayuda para los sistemas energéticos y los meridianos del cuerpo físico y de los cuerpos sutiles, pues energiza todos los órganos y sistemas del cuerpo físico. Puede retirar energéticamente del sistema las amalgamas dentales de mercurio, especialmente después de retirar los empastes.

POSICIÓN: Colócala sobre los lugares afectados para disolver la enfermedad y restaurar la estructura celular y energética del cuerpo. Sostenla, llévala puesta o ponla debajo de la almohada. Rocía la esencia de gema en torno a tu aura.
NOTA: Fabrica la esencia por el método indirecto, a menos que la piedra esté pulida. Qué Será se vende como Vulcanita, pero hay otro mineral de cobre con este nombre.

PIEDRA ADICIONAL

La **Llanita de Texas (Llanoíta)** tiene un aspecto similar a Qué Será, siendo una combinación similar procedente de Sudáfrica, pero no está tan despierta y es más terrenal. Dirige la energía hacia la vibración actual de la Tierra, mientras que Qué Será te lleva al punto hacia el que estamos cambiando. Poner los dos cristales juntos acaba llevando la Llanoíta a la misma vibración elevada que Qué Será. Estas piedras ayudan a los que se sienten constreñidos en la dimensión física cuando retornan a la realidad de cada día después de viajar* por las multidimensiones. La Llanoíta te ayuda a ver el cuadro mayor. Se dice que esta piedra es una excelente compañera para los que están constantemente involucrados en discusiones, pues promueve la cooperación y la armonía, ofreciendo los dones del tacto y la diplomacia.



Llanita de Texas

COVELITA ARCOÍRIS



En estado natural

COLOR	Azul oscuro con arcoíris
APARIENCIA	Piedra iridiscente
RAREZA	Rara
FUENTE	Italia, Estados Unidos, Alemania

ATRIBUTOS: La Covellita Arcoíris está sintonizada con el Yo Superior y te ayuda a conectar con los Registros Akáshicos* relacionados con tu alma. Si tienes que desenergetizar* patrones del pasado, pon esta piedra sobre los chakras de vidas pasadas o el alta mayor, en la base del cráneo, durante quince minutos. Es posible que a continuación tengas que poner otro cristal portador de luz de alta vibración.

CURACIÓN: La Covellita se usa tradicionalmente para desintoxicar y para superar las enfermedades* causadas por irradiación o por infecciones de hongos o parásitos.

POSICIÓN: Colócala, sostenla o haz entramados con ella tal como sea adecuado.

REALGAR Y OROPIMENTE



Oropimente en estado natural y Realgar en matriz

COLOR	Rojo y amarillo
APARIENCIA	Cristalina
RAREZA	Raro
FUENTE	Perú, Estados Unidos

ATRIBUTOS: El Realgar con Oropimente estimula a los perezosos. Limpia los chakras básico y sacro, fortaleciendo la energía física y combatiendo el agotamiento energético a cualquier nivel. Úsalo si has suspendido tu desarrollo espiritual o intelectual. Es una piedra de claridad intelectual que ayuda al lado izquierdo del cerebro, promoviendo el análisis racional y el pensamiento constructivo. Es muy útil para estudiar, pues facilita la retención de información.

CURACIÓN: Se dice que el Realgar limpia las enfermedades asociadas con bloqueos de los chakras básico y sacro.

POSICIÓN: Colócalo o haz entramados con él tal como sea adecuado. *NOTA: Esta combinación se basa en el arsénico. Lávate las manos después de usarla. fabrica la esencia únicamente por el método indirecto.*

RENIERITA



En estado natural

COLOR	Bronce-rosa, naranja-bronce
APARIENCIA	Metálica lustrosa, puede estar deslustrada
RAREZA	Rara
FUENTE	Perú, Congo/Zaire, Alaska

ATRIBUTOS: Se cree que contiene germanio, un catalizador del oxígeno que eleva los niveles de oxígeno en las células, mejorando el metabolismo y la homeostasis celular. Es un antioxidante, electroestimulante y potenciador inmunitario que se usa para dar apoyo a los pacientes de cáncer en su proceso de curación. Ofrece dosis de energía homeopáticas.

CURACIÓN: Se dice que es de ayuda para el sistema inmunitario, que normaliza la presión sanguínea y el colesterol, protegiendo contra la desintegración celular y las enfermedades del corazón, que alivia la artritis reumatoide y la enfermedad de Renaud, y normaliza las funciones fisiológicas.

POSICIÓN: Colócala, sostenla o haz entramados con ella tal como sea adecuado. **PRECAUCIÓN:** Es tóxica. Lávate las manos después de usarla.

RODOCITA



En estado natural, puntas

COLOR	Marronáceo-blanco
APARIENCIA	Pequeña piedra opaca con forma de dodecaedro
RAREZA	Fácil de conseguir
FUENTE	Estados Unidos, Madagascar

ATRIBUTOS: Un maestro cristal en un paquete muy pequeño, la Rodocita tiene mucha potencia, especialmente cuando se usa para la curación de la Tierra*. Esta piedra combina potasio, cesio, berilio y aluminio, y nació de la catalización del oxígeno. Es extremadamente eficaz cuando se hace un entramado con ella sobre un mapa o sobre el suelo para la curación de la Tierra. Raras veces necesita limpieza, de modo que puede dejarse en el sitio para que haga su trabajo. Puesta en un entramado, la Rodocita potencia el efecto de otros cristales.

En meditación, esta piedra ayuda a entrar en un estado de no-mente, desconectando el parloteo mental y llevándote hacia la quietud. Facilita el viaje chamánico* y las experiencias de salida del cuerpo. Se dice que es una de las piedras favoritas de los chamanes de Madagascar cuando realizan la magia del tiempo atmosférico.

Siendo una piedra útil para desenergetizar* bloqueos, la Rodocita limpia, ac-

tiva y fortalece todos los chakras. Póntela o llévala puesta sobre el plexo solar para soltar los bloqueos emocionales que producen enfermedades* psicosomáticas. Es excelente para la regresión a vidas pasadas, pues ayuda a vincular la vida anterior con sus efectos en el presente. La Rodocita también puede ponerse sobre o alrededor de una persona que está falleciendo, de modo que las maquetas* kármica* y etérica queden limpias, y no se lleve consigo ninguna enfermedad. Ayuda a que la transición sea suave y puede aliviar el dolor.

En el plano físico, esta es una piedra muy energética que puede añadir vitalidad al cuerpo y estimular el flujo de Qi*. Es excelente para potenciar cualquier tipo de curación.

CURACIÓN: Se dice que la Rodocita es de ayuda en casos de cáncer, inflamación de los tejidos, enfermedades celulares y equilibrio del pH corporal, y se dice que estabiliza la función cerebral y que alivia el dolor, especialmente el de ojos, el de cabeza y las migrañas.

POSICIÓN: Colócala, sostenla o haz entramados con ella tal como sea adecuado. Rocía la esencia de gema sobre tu aura o el entorno.

PIEDRA DE COMBINACIÓN Rodocita en Feldespato.

Esta combinación acelera el efecto de la Rodocita, pues el Feldespato acelera el proceso y asienta la energía en el cuerpo o en el entorno.



Rodocita en
Feldespato

RIEBEKITA, SUGILITA Y BUSTAMITA



Riebekita,
Sugilita
y Bustamita

COLOR	Púrpura-rosa-negro
APARIENCIA	Piedra opaca tricolor
RAREZA	Rara
FUENTE	Sudáfrica

ATRIBUTOS: La Riebekita es un granito, de modo que la delicada combinación de Sugilita y Bustamita queda más intensamente energizada y aterrizada, despejando los bloqueos a todos los niveles. Nutre a las almas sensibles a las que les resulta difícil la encarnación. Fortalece la intuición y la conexión espiritual profundizando la comprensión y la conciencia, atrayendo y juntando a las almas de mentalidad parecida y animando a aplicar los talentos grupales.

CURACIÓN: Mejora la circulación y la respiración, ayuda para tratar la piel, las uñas y el cabello. También, las enfermedades relacionadas con el estrés, dolores de cabeza o migrañas que tienen causa psíquica, y la ansiedad.

POSICIÓN: Úsala según sea adecuado, especialmente sobre la base del cráneo. Rocía la esencia de gema en torno al aura.

RICHTERITA



Pulida

COLOR	Blanco-amarillento, azul
APARIENCIA	Piedra opaca translúcida
RAREZA	Rara, pero bastante fácil de conseguir
FUENTE	Finlandia, Afganistán

ATRIBUTOS: Aunque es una piedra de alta vibración, el mayor poder de la Richterita reside en ayudar al cuerpo a soportar el estrés constante o el trauma repentino. Imparte fuerza a los cuerpos físico, mental y sutiles*. Se trata de una piedra profundamente calmante que profundiza la relajación y la meditación, desconectando la mente y todas las ansiedades para crear un espacio sereno, de modo que el cuerpo active sus propios mecanismos de curación y se reequilibre. Si necesitas «quitarte de encima el agotamiento», medita serenamente durante diez o quince minutos con la Richterita situada como el ancho de una mano por encima de tu chakra corazón superior, y después golpea a los lados del esternón con la piedra para estimular el sistema inmunitario.

En lo físico, la Richterita potencia el bienestar, reduciendo el estrés y permitiendo que el cuerpo se relaje para que las glándulas adrenales desconecten el mecanismo de «lucha o huida» que bombea adrenalina al sistema. La sobrecarga constante de adrenalina produce enfermedad a muchos niveles, incluyendo los problemas de hipertensión y circulatorios. También puede producir mareo y confusión mental. Se dice que la Richterita es particularmente útil para lidiar con el desorden de estrés postraumático o con un gran shock. Con la ayuda de la Richterita afrontas la vida con calma y sueltas cualquier sensación de estar abrumado por los sucesos o por otras personas. Fortalece el sistema inmunitario corporal, potencia la glándula timo e incrementa la producción de células-T para combatir las enfermedades y las infecciones.

CURACIÓN: Se dice que ayuda a las glándulas endocrinas, particularmente a la tiroides, que reequilibra, y que purifica la pineal y el hipotálamo. Es una desintoxicante energética para la sangre, las células y la linfa, y puede ser de ayuda para los riñones, el hígado, las adrenales y el páncreas; elimina el exceso de mucosidad del sistema respiratorio.

POSICIÓN: Llévala puesta constantemente tal como sea apropiado. Rocía la esencia de gema sobre el aura o pon unas pocas gotas en el agua del baño.

ROSELITA



*Roselita
natural
en matriz*

COLOR	De rosa a rosa fucsia
APARIENCIA	Lustrosa, cristalina o en drusa
RAREZA	Rara
FUENTE	Perú

ATRIBUTOS: La Roselita es rica en cobalto, aunque también puede tener residuos de manganeso. La preciosa Roselita ayuda a abrir los chakras corazón superior y semilla del corazón y limpia los bloqueos energéticos del corazón físico y de los cuerpos emocionales. Medita con ella para atraer el amor incondicional.

CURACIÓN: La Roselita puede favorecer la circulación y el corazón, especialmente cuando la enfermedad tiene una base psicósomática.

POSICIÓN: Colócala, sostenla o haz entramados con ella tal como sea adecuado. *NOTA: Fabrica la esencia de gema por el método indirecto.*

KUNZITA RUTILADA



Tallada y rutilada

COLOR	Azul-verde con oro
APARIENCIA	Hilos dentro del cristal opaco
RAREZA	Rara
FUENTE	Sin confirmar

ATRIBUTOS: La Kunzita Rutilada es una piedra con una vibración extremadamente elevada, pues la rutilación eleva el cristal subyacente a un nuevo nivel. Es excelente para expulsar energías negativas e impedimentos al crecimiento espiritual contenidos en los cuerpos sutiles*, en los chakras superiores o en el alma. A continuación la piedra canaliza energía espiritual refinada a través de los chakras superiores hacia el cuerpo físico, llenándolo de amor incondicional y elevando su frecuencia total.

CURACIÓN: La Kunzita Rutilada sana la enfermedad* espiritual que acaba manifestándose en el físico. Repara la maqueta etérica* y retira las incrustaciones energéticas de la maqueta kármica.

POSICIÓN: Colócala, sostenla o haz entramados con ella tal como sea adecuado. Barre con ella en torno al aura y los chakras.

ARENISCA

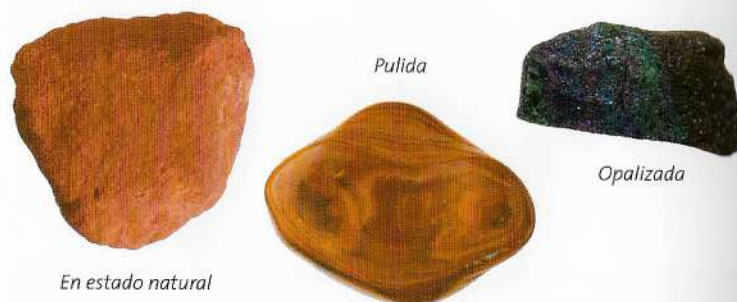

COLOR	Arenisca
APARIENCIA	Piedra con granos gruesos
RAREZA	Fácil de conseguir
FUENTE	Todo el mundo

ATRIBUTOS: La Arenisca es una piedra abrasiva que ha estado sometida a enormes cambios a lo largo de su extensa vida, y por tanto ayuda a limpiar el alma y los cuerpos etéricos*. Con su abundante Qi*, potencia la aceptación del cambio y permite seguir el flujo. En el plano psicológico esta piedra reduce la ira. La Arenisca Opalizada, con su luz arcoiris, lleva la piedra a un nivel superior de transformación.

CURACIÓN: La Arenisca favorece la curación en general, y en particular la de los huesos rotos. Se dice que es beneficiosa para el cabello y las uñas, y para conservar la flexibilidad y la elasticidad de los tejidos y las articulaciones.

POSICIÓN: Colócala, sostenla o haz entramados con ella tal como sea adecuado.

SCHALENBLENDA



Pulida

COLOR	Marrón-negro-gris
APARIENCIA	Piedra opaca, con bandas o venas
RAREZA	Fácil de conseguir como piedra rodada
FUENTE	Alemania

ATRIBUTOS: La Schalenblenda es una combinación de Esfalerita, Piritita, Wurtzita y Galena que promueve la paz. Se trata de una piedra protectora que te mantiene en contacto con la tierra y funcionando óptimamente, y su propiedad más conocida es la de regenerar energéticamente y fortalecer el cuerpo físico. Es una piedra excelente para superar la debilidad y el agotamiento físico y mental. Úsala cuando sientas que no te quedan recursos para afrontar lo que la vida te pone delante. La piedra te ayuda a reabastecer tus reservas internas para poder avanzar confiadamente sabiendo que la energía nunca se agota.

Los chamanes y metafísicos usan esta piedra para protegerse durante el viaje chamánico y los trabajos fuera del cuerpo, y para ayudar al alma a retornar al cuerpo físico. Te anima a poner en práctica tus ideales más elevados. La Schalenblenda sustenta la mente incrementando la concentración y las ha-

bilidades analíticas, y favoreciendo al mismo tiempo el uso de la intuición. Aporta soluciones espontáneas mediante la integración de la intuición y el intelecto. Esta piedra potencia eficazmente la comunicación, facilita la interacción y ayuda a encontrar soluciones entre los que no son de mentalidad parecida, o entre distintas especies.

Si la preocupación te impide dormir por la noche, pon la Schalenblenda bajo tu almohada para desconectar la mente y tener un descanso reparador. La situación te parecerá distinta por la mañana.

CURACIÓN: Con su efecto fortalecedor sobre los sistemas inmunitario y endocrino, se ha descubierto que la Schalenblenda ayuda a tratar la diabetes y a estabilizar la función pancreática y la próstata, y puede ayudar en casos de VIH y sida. Se usa para acelerar la curación de heridas en el campo celular, y para apoyar los procesos cerebrales. Se dice que ayuda a regular el funcionamiento de la próstata, los testículos y los ovarios, la retina y los órganos de los sentidos.

POSICIÓN: Colócala, sostenla o haz entramados con ella tal como sea adecuado. Rocía la esencia de gema sobre el aura.

SCHEELITA



En estado natural

COLOR	Anaranjado-amarillo, dorado
APARIENCIA	Cristalina translúcida
RAREZA	Se está haciendo más fácil de conseguir
FUENTE	Estados Unidos, China, República Checa, Reino Unido, Bohemia, Suiza, Japón, Nueva Zelanda

ATRIBUTOS: La Scheelita anima a ser espiritual y a tener los pies en la tierra. Potencia la intuición y abre el tercer ojo, ayudando al viaje chamánico*. Esta piedra incisiva da un giro a la cabeza y a la mente. Es de ayuda para las personas que se han quedado atascadas en patrones de negatividad mental, y que constantemente, al volver a contar la historia, repiten sus propias experiencias negativas y las de otros. Vuelven a anclar la historia cuando la siguen contando después de hacer una limpieza, como si no pudieran soportar el estado positivo. La Scheelita «cierra la brecha» para que el viejo patrón no pueda readherirse y ayuda a que se implante una sugerencia mental positiva que cambie el punto de vista, permitiendo que el pasado quede atrás. Armoniza el cuerpo

mental a la nueva vibración positiva y anima el pensamiento creativo. La Scheelita te ayuda a identificar objetivos apropiados que estén de acuerdo con el propósito de tu alma y con su puesta en acción.

La Scheelita es particularmente útil para los sanadores y terapeutas que se aferran a las experiencias de sus clientes. Si un terapeuta no suelta, es como si esa experiencia aún estuviera activada en el cliente, puesto que el terapeuta la acarrea en su nombre. La Scheelita ayuda a soltar a las dos partes. Ten una pieza en tu sala de terapias. Pon la Scheelita en la cisterna del inodoro para deshacerte de los viejos patrones que has llevado contigo en la maqueta etérica*. Limpia los chakras de vidas pasadas de las improntas mentales superpuestas, y aquietta el diálogo mental para poder escuchar una nueva voz interna. Superando el autosabotaje, ayuda a la mente a funcionar más analíticamente y menos emocionalmente.

La linfa y otros fluidos actúan como medio para transportar los mensajes negativos a las partes apropiadas del cuerpo, de modo que este reaccione psicósomáticamente a los viejos estímulos. La Scheelita libera estos viejos patrones para que las células se reprogramen positivamente. Es de ayuda en la terapia EFT-Tapping y otras prácticas basadas en los meridianos*. Es una piedra útil para alinear los cuerpos* sutiles con el físico y reenergizar todos los niveles. Esta piedra reequilibra un exceso de yang o energía masculina, especialmente en las mujeres.

La Scheelita saca lo mejor de los corazones de quienes han luchado por manifestar sus intenciones positivas. Actúa como apoyo espiritual para los que no están seguros de su camino futuro. Se armoniza con el Cuarzo Anfíbol para invocar la guía angélica.

CURACIÓN: En lo físico, la Scheelita resulta de ayuda en casos de fallos cardíacos, cuando los pulmones y el corazón se inundan de agua y cuesta respirar, pues estimula energéticamente la liberación de fluidos. La Scheelita ayuda a la glándula paratiroides y a equilibrar los fluidos en todo el cuerpo (especial-

mente los pulmones), previniendo la deshidratación, y trata las inflamaciones de la vejiga y de la uretra. Es de ayuda para la parte baja de la espalda, los nervios, los músculos y los vasos sanguíneos; restaura la energía cuando te sientes agotado.

POSICIÓN: Colócala o haz entramados con ella tal como sea adecuado. Rocía la esencia de gema sobre el aura, en particular alrededor del ombligo.

ESCOLECITA



*Formación
en estado natural*

COLOR	Blanco, claro, amarillo
APARIENCIA	Cristal vetado, translúcido
RAREZA	Fácil de conseguir
FUENTE	India, Ceilán

ATRIBUTOS: La Escolecita es una piedra delicada de alta vibración que favorece la paz interna y abre todos los chakras del corazón, especialmente el semilla del corazón, conectándolo con el tercer ojo y el chakra soma. Similar a la Natrolita, la Escolecita tiene una vibración ligeramente más terrenal. Es apropiada para las personas que no conocen los cristales de alta vibración o que tienen un campo energético particularmente sensible. La luz interna que transporta la Escolecita infunde paz en el núcleo de tu ser, conectándote con las energías más elevadas del universo y los reinos multidimensionales. Es un cristal excelente para el viaje chamánico* y ayuda a soñar lúcidamente y a recordar los sueños. Medita con ella para llegar al significado profundo de los sueños relevantes o para conectar con la guía superior o con seres extraterrestres y estelares benignos.

Coloca la Escolecita sobre los chakras a lo largo de la espalda y la Natrolita por delante para acomodar una descarga de energías de alta vibración o para realinear el cuerpo físico con el cuerpo de luz*. Llevar puesta la Escolecita te asegura un campo áurico saludable, pues sana los agujeros, grietas y fragmentaciones donde las energías o entidades* negativas podrían adherirse. La Escolecita te ayuda a reestructurar pautas de pensamiento y a conformar la realidad de cada día para que tenga un resultado positivo. Desengancha los últimos remanentes de pautas o creencias nocivas, limpiando la maqueta etérica* y el cuerpo mental. La Escolecita es extremadamente calmante, anima a amarse a uno mismo sin egoísmo y a contentarse internamente. Disuelve la ansiedad y el temor, instaurando una confianza serena que permite afrontar la vida con ecuanimidad.

Haz entramados con Escolecita para crear un área de paz total. Calma las energías alteradas y crea un espacio sagrado y seguro en el que vivir, trabajar y tener tu ser. Este cristal armoniza las energías entre los amantes y los seres queridos, y ayuda a aquellos cuyos corazones han sido convertidos en piedra a soltar delicadamente los traumas del pasado y volver a amar. En lo físico, la Escolecita resuena con los nervios y las rutas nerviosas, devolviendo el equilibrio al cuerpo y animando a controlar los procesos autónomos.

CURACIÓN: Las pruebas anecdóticas sugieren que la Escolecita es eficaz para tratar la esclerosis múltiple, para el reequilibrio neurológico, y para realinear la columna vertebral y los nervios asociados. También se sugiere que tiene un efecto antiataques de epilepsia, y que puede ser de ayuda para los tumores cerebrales benignos. El componente de calcio fortalece y energiza los huesos. La Escolecita se usa para tratar dolencias intestinales, incluyendo parásitos y el síndrome del intestino irritable; también sustenta el sistema circulatorio y los pulmones.

POSICIÓN: Colócala o haz entramados con ella tal como sea adecuado. Rocía la esencia de gema sobre el aura.

PIEDRA SEDONA



Tallada

COLOR	Rojizo-gris
APARIENCIA	Canto rodado opaco y liso o piedra granulada en bruto
RAREZA	Fácil de conseguir, especialmente en forma de cuentas
FUENTE	Sedona, Estados Unidos

ATRIBUTOS: La roca roja de Sedona es pura energía cristalizada. Sedona es una poderosa acumulación de vórtices multidimensionales donde la energía espiritual está fogosamente concentrada, y la piedra te vincula con esta energía desde lejos. Potencia las habilidades metafísicas, especialmente si se coloca sobre el chakra soma, así como el viaje chamánico* y las ceremonias sagradas. El vórtice también te lleva a lo profundo de ti para explorar tus dimensiones internas.

CURACIÓN: La Piedra Sedona potencia tu sensación de bienestar físico y espiritual al descargar la energía almacenada en la piedra para realizar la curación multidimensional.

POSICIÓN: Colócala, sostenla, haz entramados o medita con ella tal como sea adecuado.

SERPENTINA EN OBSIDIANA



Pulida

COLOR	Negro-gris-verde
APARIENCIA	Piedra opaca con bandas
RAREZA	Combinación inusual
FUENTE	México

ATRIBUTOS: Esta es una poderosa combinación de piedras terrenales que elevan la fuerza kundalini*. La Serpentina y la Obsidiana asientan y protegen el cuerpo físico, fortaleciendo las fronteras energéticas y creando un punto de encuentro entre tu envoltura biomagnética* y el mundo externo. Paradójicamente, saber que estás protegido te capacita para estar más abierto y receptivo con los demás. Te proporciona un escudo protector durante el viaje chamánico* y la actividad metafísica.

La Obsidiana trae los asuntos emocionales profundamente arraigados a la superficie para que puedan ser resueltos, y puede producir una catarsis, pero la energía más suave de la Serpentina regula este proceso para que nunca sea más de lo que puedes asumir y se mantenga el equilibrio emocional. Si no estás seguro de qué está causando exactamente un sentimiento o situación, medita con esta piedra para encontrar y soltar la causa oculta. Con su ayuda

puedes encontrar tus puntos fuertes emocionales y superar cualquier debilidad o patrón caduco. Si te reprochas continuamente los errores que has cometido, esta piedra te ayuda a darle la vuelta a la situación para que puedas percibirla como una experiencia de aprendizaje que te ha ayudado a crecer.

En lo espiritual, la Serpentina abre el tercer ojo y la Obsidiana ha sido usada tradicionalmente para las prácticas de adivinación, de modo que esta combinación te ayuda a acceder al pasado, al presente y al futuro. También te ayuda a leer los Registros Akáshicos* de vidas anteriores, y es beneficiosa para sanar las vidas pasadas que tienen un componente emocional o psicosomático. Permite superar el temor e infunde una profunda sensación de seguridad interna dentro del plano físico. Esta combinación puede abrir el flujo ascendente de la kundalini por la columna, y ayuda a canalizarlo productivamente para que te hagas más creativo en las multidimensiones del ser.

CURACIÓN: Es útil para retirar los bloqueos energéticos y dirige la curación exactamente adonde se necesita. Puede ayudar en las dolencias de los riñones, el estómago y digestivas, y facilita la expulsión de parásitos. Se usa para estabilizar los desequilibrios del azúcar y el pulso; favorece la asimilación del calcio y el magnesio, mejorando el equilibrio energético. También se dice que mejora la circulación y ayuda a los pulmones. Puesta sobre los músculos puede relajar los calambres, y sobre el útero alivia el síndrome premenstrual.

POSICIÓN: Colócala, sostenla o haz entramados con ella tal como sea adecuado. Rocía la esencia de gema sobre el aura.

SHUNGITA



En estado natural

COLOR	Negro
APARIENCIA	Piedra polvorienta parecida al grafito que puede tener un lustre metálico
RAREZA	Se está haciendo más fácil de conseguir
FUENTE	Rusia

ATRIBUTOS: La Shungita es una piedra profundamente terrenal y anti-geopatogénica* que solo se encuentra en Karelia, en el norte de Rusia. Tiene al menos dos mil millones de años de antigüedad, y se formó antes de que la vida orgánica apareciera sobre la Tierra, aunque los minerales basados en el carbono normalmente surgen de la putrefacción de la materia orgánica, como los antiguos bosques. Puede haber sido un medio para la creación de la vida en la Tierra. Se ha sugerido que un enorme meteorito impactó en el planeta y creó

el cráter sobre el que más adelante se formó el lago Onega. Se cree que los microorganismos nadaban en el agua parecida a una sopa, y que en el lecho del lago se formó el depósito de Shungita. Lo que se sabe es que, aunque el lago está muy contaminado, el agua que sale de él ha sido purificada por la capa de Shungita, y ha sido usada en los balnearios de salud durante cientos de años.

La Shungita contiene prácticamente todos los minerales de la tabla periódica. Tiene un fenomenal poder protector que es producto de su formación única. Se trata de un raro carbón mineral compuesto de fullerenes, también llamadas «Buckyballs o bolas Bucky» (esféricas) o «Buckytubes o tubos Bucky» (cilíndricas). Cada pequeña Buckyball hueca tiene entre 20 y 500 átomos de carbono. Los fullerenes se usan en nanotecnología, pues son excelentes conductoras geotermales y electromagnéticas, y sin embargo protegen de las emisiones de frecuencias electromagnéticas. Un grupo de científicos ingleses recibió el premio Nobel en 1996 por su descubrimiento; el pleno potencial de este mineral está siendo investigado por científicos de todo el mundo. Lleva puesta la Shungita o ponla sobre una fuente de emisión de frecuencias electromagnéticas, como los ordenadores y los teléfonos móviles, para eliminar sus efectos nocivos sobre los sistemas sensibles de la energía humana (límpiela con frecuencia).

A nivel psicológico, la Shungita limpia los contaminantes mentales o emocionales para que puedan imprimirse nuevos patrones. Al mismo tiempo, anima a conservar la sabiduría del pasado y a aplicarla al presente para crear un nuevo futuro.

En el plano físico, la Shungita transforma el agua en una sustancia biológicamente activa que potencia la vida, mientras elimina microorganismos y contaminantes dañinos. Las investigaciones han mostrado que la Shungita absorbe aquello que es peligroso para la salud, bien sean pesticidas, radicales libres, bacterias y similares, o emisiones de microondas, frecuencias electromagnéticas y otras emisiones vibratorias. Potencia el bienestar físico y tiene un poderoso efecto sobre el sistema inmunitario. Restaura el equilibrio emo-

cional y transmuta el estrés en una potente recarga energética. El agua impregnada de Shungita se bebe tradicionalmente dos o tres veces al día para eliminar los radicales libres y los contaminantes, como remedio antibacteriano y antiviral, y para prevenir o reducir los síntomas del resfriado común y otras enfermedades. Una pirámide de Shungita puesta sobre la cama contrarresta el insomnio y los dolores de cabeza, y elimina los efectos fisiológicos del estrés.

CURACIÓN: Tradicionalmente la Shungita es una «curalotodo» y las pruebas anecdóticas y las investigaciones científicas sugieren que favorece el metabolismo celular, los neurotransmisores, los sistemas inmunitario, digestivo y de filtración, al tiempo que potencia la producción de enzimas y proporciona alivio en el dolor. Es desintoxicante, antioxidante, antibacteriana, antiinflamatoria y antihistamínica. El agua de Shungita se usa para tratar el dolor de garganta, las quemaduras, las enfermedades cardiovasculares y de la sangre, las alergias, el asma, las alteraciones gástricas, la diabetes, la artritis y la osteoartritis, las alteraciones de los riñones y el hígado, la disfunción de la vesícula biliar, las enfermedades autoinmunes, los desórdenes del páncreas, la impotencia y el síndrome de fatiga crónica.

POSICIÓN: Colócala, sostenla o haz entramados con ella tal como sea adecuado, especialmente en presencia de frecuencias electromagnéticas. Bebe agua activada por la Shungita varias veces al día. La Shungita tiene que estar sumergida al menos 48 horas para activar terapéuticamente el agua. *NOTA: Como absorbe rápidamente la energía negativa y los contaminantes, tienes que limpiarla regularmente y ponerla al sol para recargarla.*

Shungita
(pulida)



SILIMANITA



En estado natural

COLOR	De azul-gris a blanco, verde oliva, marrón
APARIENCIA	Piedra opaca estriada, fibrosa y sedosa
RAREZA	Bastante fácil de conseguir
FUENTE	Estados Unidos

ATRIBUTOS: Excelente para purificar, energetizar y conectar los chakras, la Silimanita de alta vibración alinea los cuerpos sutiles* con el físico, facilitando el libre flujo de energía por todo el cuerpo. Es una piedra de automaestría; si sufres una falta de autodisciplina, te ayuda a mantener tu intención y a concentrarte en el trabajo que tienes delante. Vincula la mente personal con la universal, y te sintoniza con conceptos que llevan el universo a un estado de consciencia superior, haciéndolos actuar sobre nuestra actual realidad tridimensional.

CURACIÓN: Se dice que la Silimanita contribuye al bienestar general y crea una corriente de endorfinas que contrarrestan la depresión.

POSICIÓN: Colócala, sostenla o haz entramados con ella tal como sea adecuado. Rocía la esencia de gema sobre el aura.

ESTEATITA

TAMBIÉN CONOCIDA COMO PIEDRA DE JABÓN

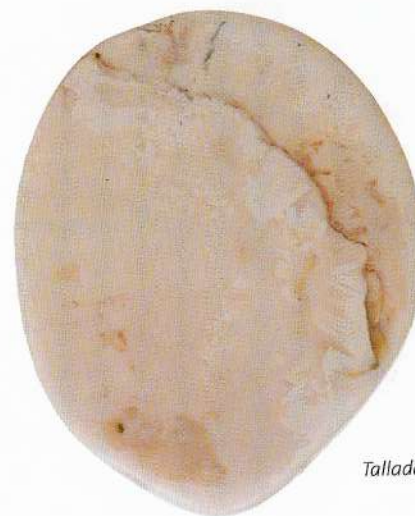

Tallada

COLOR	Blanco, gris, verde, marrón
APARIENCIA	Piedra opaca, jabonosa
RAREZA	Rara
FUENTE	Cornualles, Reino Unido, Estados Unidos, China

ATRIBUTOS: Rara y apreciada por los escultores, la Esteatita Blanca que se muestra aquí se encuentra en los depósitos de Serpentina de la Península Lizard, en Cornualles. Allí abundan las leyendas arturianas, y esta piedra es portadora de la presencia mística del Occidente y de las Islas Benditas, hacia las que

transitaban las almas de los difuntos. Este condado misterioso es donde reside el mago Marlín, y donde el antiguo rey espera a ser despertado en tiempos de necesidad. La Esteatita Blanca es útil para los rituales de renacimiento y renovación, y apoya a los aventureros en sus exploraciones.

Meditar con Esteatita te pone en contacto con el pasado mítico y caballeresco, ayudándote a asentar el conocimiento que encuentras allí. Te ayuda a encontrar guías sabios y el conocimiento superior que buscas. La Esteatita anima a la introspección y a entrar dentro, especialmente cuando se sitúa al Oeste de una rueda de la medicina o de un altar. Mostrándote el valor de los tiempos de tranquilidad y barbecho, te enseña que todo lo que tienes que saber ya está dentro de ti.

La Esteatita de otras localidades te conecta con el pasado mítico de su lugar de origen y con el conocimiento del que eran portadores los antiguos pueblos que habitaban la Tierra. Ayuda a disolver las memorias raciales de conflicto, ofreciendo perdón y la oportunidad de pasar a otra cosa.

Esta piedra calmante aterriza y tiene un efecto fortalecedor sobre el cuerpo físico y los sutiles*, particularmente cuando estás viviendo experiencias difíciles. Te ayuda a avanzar con confianza en cualquier dirección que la vida te lleve, por inesperada que pueda ser.

CURACIÓN: La Esteatita puede ser de ayuda para el esqueleto, los tendones y los órganos de eliminación, y alivia los problemas digestivos que tienen una base psicossomática.

POSICIÓN: Colócala, sostenla o haz entramados con ella tal como sea adecuado. Rocía la esencia de gema sobre el aura.

ESTICHTITA CON SERPENTINA



Pulida

COLOR	Púrpura-lila
APARIENCIA	Piedra opaca moteada
RAREZA	Rara
FUENTE	Sudáfrica

ATRIBUTOS: La Estichtita con Serpentina cambia tu relación esencial contigo mismo a un nivel muy profundo, animándote a amarte y a aceptarte plenamente. Nutre el cuerpo y el alma para que la energía emocional y la intención espiritual fluyan libremente en armonía. Esta piedra delicada tiene un efecto extremadamente aliviante que asienta y centra el cuerpo, anclándolo a la tierra para que se revele tu verdadero ser en la dimensión física; opera simultáneamente en diversas dimensiones y marcos temporales.

La Estichtita con Serpentina te ayuda a remontarte a la fuente de la enfermedad* emocional y psicossomática, y a desenergetizar los sucesos que la produjeron, independientemente de en qué ciclo de vida ocurrieran. Una vez cerrado este drenaje de energía, puedes establecer nuevas pautas de autoestima y

optimismo. Es particularmente útil para tratar desórdenes alimenticios y conductas autodestructivas, pues potencia el autoamor y disuelve las pautas de autoabuso surgidas de un profundo complejo de inferioridad y una mala autoimagen. Si nunca has sido capaz de hablar de lo que te ha ocurrido, esta piedra te anima delicadamente a verbalizar y soltar lo que te ha estado bloqueando durante tanto tiempo.

Si se produce un ascenso espontáneo e incontrolado de la kundalini*, la Estichtita con Serpentina te ayuda a reequilibrar todos los cuerpos sutiles* con el físico, sintonizando todos los niveles de tu ser y abriéndote a la consciencia mística y la conexión con Todo Lo Que Es*.

Aunque esta piedra viene del otro lado del océano con respecto a la Atlántida Australiana, tiene una conexión similar con los antiguos continentes de Lemuria y la Atlántida, y te ayuda a explorar tus vínculos con dichas civilizaciones.

CURACIÓN: Esta combinación proporciona alivio del dolor al llegar al núcleo energético de un problema. Puede ayudar en casos de diabetes (equilibrando la hipoglucemia y los desequilibrios de azúcar); estabiliza la presión sanguínea y armoniza el sistema nervioso. Se dice que trata la enfermedad de Parkinson y la demencia.

POSICIÓN: Colócala, sostenla o haz entramados con ella tal como sea adecuado.

PIEDRA DE SUEÑOS



En estado natural

COLOR	Blanco
APARIENCIA	Piedra opaca cristalina
RAREZA	Rara
FUENTE	Canadá

ATRIBUTOS: La Piedra de Sueños te ayuda a conseguir algo con lo que has soñado durante años. Si tienes planes que nunca realizas, o aspiraciones que siempre parecen estar fuera de tu alcance, medita con esta piedra optimista y prográmala para poder plasmar tu plan. Abre y clarifica tu mente, mostrándote el camino hacia delante, ofreciéndote inspiración y apoyo, y permitiéndote pensar fuera de tu marco de referencia habitual. Esta piedra te anima a ser todo lo que puedes ser.

CURACIÓN: Se dice que la Piedra de Sueños es útil para superar el dolor y las alergias. Fortalece los huesos y puede mejorar la asimilación del calcio y la lactancia.

POSICIÓN: Colócala, sostenla o haz entramados con ella tal como sea adecuado. Rocía la esencia de gema sobre el aura.

ESTROMATOLITA



Pulida

COLOR	Marrón, gris, verde
APARIENCIA	Bandas de color que giran
RAREZA	Se está consiguiendo más fácilmente
FUENTE	Estados Unidos, Rusia, Madagascar, Australia

ATRIBUTOS: La Estromatolita, portadora del conocimiento eterno, se creó a partir de algas fosilizadas, que fueron una de las primeras formas de vida, y se cree que crearon el oxígeno de nuestro planeta. Te ayuda a leer los Registros Akáshicos* de vidas anteriores, y sin embargo mira hacia el futuro. Esta piedra es un apoyo excelente durante el cambio evolutivo, pues ha hecho frente a millones de años de caos, catástrofes y transformación.

La Estromatolita es una ayuda útil para procesar y aprender de todas tus experiencias. Infunde flexibilidad y la capacidad de «soltar» u optar por olvidar los desacuerdos mientras conservas tu punto de vista y alcanzas tus objetivos personales y planetarios. Es extremadamente eficaz para aprender de las experiencias del pasado, te ayuda a mostrar tu propio poder y a actuar únicamente bajo la dirección del alma. Meditar con esta piedra abre un portal al pasado lejano de la Tierra, sumergiéndote profundamente en su historia, evolución y en

sus secretos celosamente guardados. Si se te han impreso programas mentales que ya no son relevantes o que insisten en que te adaptes a las intenciones de otros, la Estromatolita te permite soltarlos. Te ayuda a estar menos estresado emocionalmente, y aporta comodidad y amistad al corazón solitario.

La Estromatolita resuena con la parte más antigua del tallo cerebral y los procesos autónomos del cuerpo. Puesta en el hueco situado en la base del cráneo retira los bloqueos, pautas y programas profundamente arraigados y anima a asimilar nuevas pautas, infundiendo flexibilidad mental. Favorece las terapias basadas en dar golpecitos en los meridianos, como la EFT, potencia el funcionamiento cerebral y la actuación de los neurotransmisores. Fomenta la curación en el plano celular, fortaleciendo las estructuras corporales. Sostén la piedra para recuperarte de las enfermedades graves y psicósomáticas. La Estromatolita ayuda al tránsito de los fluidos por el cuerpo y el cerebro, regulando el flujo tal como sea apropiado, y, como todos los fósiles, ayuda a mantener el esqueleto y los hemisferios cerebrales. Favorece la eliminación de toxinas por los riñones y los órganos ricos en sangre. En lo medioambiental, la Estromatolita ayuda a la limpieza y la curación* de la Tierra. Haz entramados con ella para reparar y activar los meridianos terrestres y las líneas «song», y para mejorar la fertilidad de la tierra y del cuerpo físico. Esta piedra favorece la fotosíntesis de las plantas e incrementa la producción de oxígeno.

CURACIÓN: Se dice que la Estromatolita facilita el funcionamiento de la glándula timo y de la garganta, y se ha usado tradicionalmente para tratar las manos y los pies. Puede ser beneficiosa para la enfermedad de Parkinson y las del tallo cerebral. Fortalece los huesos y los dientes, así como el funcionamiento de los riñones y la vejiga.

POSICIÓN: Colócala, sostenla o haz entramados con ella tal como sea adecuado. Rocía la esencia de gema sobre el aura, particularmente en la parte posterior de la cabeza y en los pies.



*Tantalita
(en estado
natural)*

medades* y te hacen vulnerable a nuevos ataques. Protege el cuerpo para que no se pegue nada más. Haz entramados con Tantalita o llévala puesta para desviar la radiación y otras energías adversas.

La Tantalita invierte la obsesión. Conteniendo la conducta excesiva, ayuda a superar adicciones y deseos desordenados. Cuando estas obsesiones son el resultado de los excesos o del agotamiento de vidas pasadas, la Tantalita disuelve los patrones subyacentes en la maqueta* etérica, y puede facilitar los sueños lúcidos o la retrocognición de las causas kármicas*.

Esta piedra estabiliza el entorno. Haz entramados con ella en áreas de negatividad o desequilibrio. Puesta en las cuatro esquinas de una casa, genera un equilibrio sereno que se refleja en quienes habitan ese espacio. Se ha descubierto que elimina la contaminación química al retirar energéticamente la desarmonía en lo celular y etérico.

La Tantalita es excelente para tomar decisiones. Infunde una sensación de propósito y dirección, y facilita la planificación del futuro, pero recordándote que no debes descuidar el presente ni la influencia del pasado. Si eres impetuoso, te recuerda que te contengas hasta haber contemplado todo el cuadro, y si eres excesivamente cauto, te apremia a avanzar confiadamente cuando tomas una decisión informada.

Las propiedades estabilizantes de la Tantalita ayudan a tratar los casos de la «mente inquieta como una mariposa» que es incapaz de centrarse. Ayuda a concentrarse y a suspender los juicios basados en el pasado más que en el presente. Es una piedra útil cuando se ha agotado el entusiasmo o se ha entrado en un estado de letargo; la Tantalita revitaliza tu sentido de dirección y propósito.

Esta piedra restablece el equilibrio cuando hay cambios de humor extremos y contrarresta el pesimismo. Promueve la pasión y el amor a la vida, transformando radicalmente las tendencias depresivas y estimulando las fuerzas creativas dentro de ti.

La Tantalita es una piedra de fuerza rica en manganeso, un importante com-

ponente fisiológico con una poderosa función antioxidante y metabólica. El equilibrio correcto del manganeso es esencial. La Tantalita funciona en el campo homeopático manteniendo el nivel adecuado de este mineral e incrementando la estabilidad esencial y la resistencia física.

En lo espiritual, la Tantalita te ayuda a sentirte nutrido y guiado por seres superiores, y a negociar con el plano terrenal en momentos de cambio vibratorio. Meditar con ella te ayuda a conocer tu propósito para haberte encarnado en este tiempo y te muestra el camino hacia delante.

CURACIÓN: La Tantalita, rica en manganeso, favorece el buen desarrollo de los huesos y la asimilación de minerales, y puede ayudar a la reparación celular y de los tejidos, disolviendo el dolor y la incomodidad de las articulaciones. Actúa como medida de primeros auxilios durante el shock, el trauma o el inicio de la enfermedad. Ayuda a superar el deseo adictivo de alimentos, drogas o nicotina.

POSICIÓN: Colócala o haz entramados con ella tal como sea adecuado. Rocía la esencia de gema en torno a tu aura.

PIEDRA ADICIONAL

La **Columbita** es una mena de niobio y tántalo muy relacionada con la Tantalita, y comparte muchas de sus propiedades.



Columbita

TERRALUMINITA™



En estado natural

COLOR	Rosa, negro y blanco
APARIENCIA	Piedra opaca granular moteada
RAREZA	Rara
FUENTE	Vermont, Estados Unidos

ATRIBUTOS: La Terraluminite™ simboliza la llegada de la luz divina al planeta. Es una combinación de mica, cuarzo y feldespato que abre el corazón al amor universal y a la comprensión espiritual. Disuelve los patrones profundamente arraigados, caducos o destructivos, reencuadrando las situaciones, y llena el cuerpo emocional de luz divina para que vivas desde el corazón como parte de Todo Lo Que Es*. Estimula la unión tántrica entre el Dios Cielo y la Madre Tierra para fertilizar las nuevas cosechas, y es excelente para la curación de la Tierra*.

CURACIÓN: La Terraluminite aporta armonía y equilibrio a los cuerpos sutiles*, incrementando su estabilidad esencial. Activa los meridianos* y potencia el flujo de Qi*.

POSICIÓN: Medita con la piedra, sostenla, pónitela sobre el corazón o haz entramados* con ella tal como sea adecuado. Rocía la esencia de gema en torno a tu aura.

THOMSONITA



Pulida

COLOR	Blanco, amarillo, rosa, marrón, verde
APARIENCIA	Corteza burbujeante botroidal, transparente-translúcida
RAREZA	Rara
FUENTE	Australia, Escocia, Estados Unidos

ATRIBUTOS: La Thomsonite te ayuda a sentirte estable en la encarnación. Crea una fuerte conexión entre los cuerpos emocional y mental, y te ancla en el físico. En lo psicológico, esta piedra suaviza una personalidad brusca o dura, y motiva al perezoso. Retira la niebla mental y la confusión, impartiendo una mayor claridad y agudeza.

CURACIÓN: La Thomsonite puede ayudar a tratar fiebres, quistes, hongos orales y es beneficiosa para la glándula timo.

POSICIÓN: Sostenla, haz entramados* con ella o ponla sobre la glándula tiroides.

HUEVO DE TRUENO

TAMBIÉN CONOCIDA COMO ÁGATA DEL MONTE HAY



Banda pulida

COLOR	Variable
APARIENCIA	Piedra opaca, con venas y marcas parecidas a estrellas
RAREZA	Fácil de conseguir
FUENTE	Australia

ATRIBUTOS: Los Huevos de Trueno son poderosas piedras esféricas que se crearon cuando algunos gases cargados de mineral quedaron atrapados en la lava volcánica y después fueron expulsados. Al igual que todas las piedras que han pasado por procesos plutónicos, pueden ayudar a tratar asuntos relacionados con la supervivencia y mantenerte seguro dentro de tu cuerpo de en-

carnación, ofreciendo un puerto para tu alma*. Los Huevos de Trueno crean un escudo impenetrable alrededor de los cuerpos sutiles, con un borde externo más fuerte que resiste incursiones energéticas de todo tipo. Esta piedra es útil para expulsar la energía negativa y deshacer la impronta energética de un pensamiento o actitud arraigado. También es de ayuda si estás bajo el influjo del control mental.

El Huevo de Trueno permite realinear las conexiones energéticas entre el cuerpo físico y los cuerpos sutiles, y entre el cuerpo energético personal y el planetario. Usados tradicionalmente como amuletos por la nación aborigen, los Huevos de Trueno ayudan a superar el temor y la ansiedad, especialmente cuando viajas. Pueden ser de ayuda para ajustar el entramado magnético de la Tierra, sobre todo en áreas de mucha actividad geomagnética, electromagnética o geotermal, cuando está en conflicto con la frecuencia energética terrenal de tu hogar. Pueden ser de ayuda para tratar *el jet lag* producto de pausas de energía terrenales o zonas temporales en conflicto.

Los Huevos de Trueno abren el chakra Estrella Tierra y lo conectan profundamente con el núcleo del planeta, dándote un vínculo imperturbable con la Madre Tierra. Úsalos para la curación telúrica y para estabilizar y realinear el entramado energético de la Tierra. Estas piedras son un receptáculo excelente para el poder curativo. Es posible cargar la piedra para que el receptor la mantenga en su campo energético y disfrute de una fuente de curación continua.

CURACIÓN: El Huevo de Trueno dota al cuerpo de fuerza y poder, ayudándole a superar o a resistirse a la enfermedad, sea cual sea la forma que tome. Permite superar las enfermedades generadas por eventos geopatogénicos*.

POSICIÓN: Colócalo, sostenlo o haz entramados con él tal como sea adecuado.

NOTA: El Huevo de Trueno puede tallarse y venderse como Piedra Uluru (véase página 348).

TINGUAÍTA



Pulida

COLOR	De pálido a verde oscuro
APARIENCIA	Piedra opaca con estrias o marcas como de tortuga
RAREZA	Rara
FUENTE	Rusia, Brasil, Suecia, Estados Unidos

ATRIBUTOS: La Tinguaita es de ayuda cuando tienes «algo en la espalda», bien sea una carga, un apego, un imperativo mental o una disfunción estructural. Libera las constricciones y reestructura el campo energético, ayudándote a recuperarte y a volver a confiar en tu propio poder. Esta es una piedra de integridad y sinceridad que potencia la autoestima.

CURACIÓN: La Tinguaita es beneficiosa para el sistema esquelético y las terminaciones nerviosas, particularmente las que irradian de la columna vertebral.

POSICIÓN: Colócala, sostenla o haz entramados con ella tal como sea adecuado.

TITANITA

TAMBIÉN CONOCIDA COMO ESFENA



Gema pulida

COLOR	Verde, blanco, incoloro, gris-negro, rosáceo-rojo (Greenovita)
APARIENCIA	Cristal translúcido, puede estar facetado o rodado
RAREZA	Raro
FUENTE	Brasil, Suiza, Austria, Rusia, Canadá, Estados Unidos

ATRIBUTOS: Este cristal de alta vibración es alivante, y sin embargo altamente energético. Medita con la Titanita (Esfena) o llévala puesta para acelerar tu desarrollo espiritual, puesto que abre todos los chakras, incluyendo el coronario superior. Conecta con los seres superiores, ayuda a viajar* fuera del cuerpo y expande la consciencia, especialmente cuando se pone sobre el tercer ojo. Se dice que la Titanita (Esfena) ayuda a entender los oráculos y las herramientas de adivinación, como el tarot o la numerología. Afila la percepción, y fomenta la flexibilidad mental y la intuición.

La Titanita es de ayuda durante el trabajo de vidas pasadas, pues saca a la superficie las comprensiones y te ayuda a desenergetizar* y reprogramar la impronta kármica*. Úsala si te resulta difícil escuchar a otras personas o hablar en



Esfena en estado natural en matriz

público, pues te anima a que te abras a dar y recibir información sin sentirte abrumado. Anima a la recuperación emocional y equilibra los cambios de humor, y puesta sobre el corazón y el plexo solar, la Titanita retira los bloqueos que te impiden amarte a ti mismo, y que, si se dejan sin tratar, podrían generar enfermedades* psicósomáticas.

La Titanita es de ayuda para sanar el planeta; pon una dentro de una maceta o introdúcela en el suelo sobre las raíces. También te ayuda a vincularte con los animales.

CURACIÓN: Se dice que la Titanita es de ayuda para el sistema inmunitario, los senos, los huesos, la piel, la boca, los dientes, los músculos y el tejido celular.

POSICIÓN: Colócala, sostenla o haz entramados con ella tal como sea adecuado. Rocía la esencia de gema sobre el aura.

TORBENITA



Cristal en estado natural sobre matriz

COLOR	Verde
APARIENCIA	Piedra opaca estriada
RAREZA	Rara
FUENTE	Estados Unidos, República Checa, Francia, México

ATRIBUTOS: La Torbenita raras veces se usa en la curación con cristales, pero en manos de un terapeuta experimentado puede resultar útil para mejorar los efectos energéticos de la radiación y de los rayos X, y en los entramados para la curación de la Tierra* y para tratar lugares contaminados. Se dice que abre y purifica el chakra corazón y disuelve lo que bloquea la conexión con Todo Lo Que Es*, activando las capacidades metafísicas.

CURACIÓN: Úsala bajo la guía de un terapeuta cualificado.

POSICIÓN: Úsala tal como sea adecuado. **PRECAUCIÓN:** Es radiactiva, trátala con cuidado. Mantenla envuelta en papel de plata y almacénala con Malaquita o Cuarzo Ahumado.

TREMOLITA

Cristal en estado natural en matriz



COLOR	Verde, gris, blanco, rosa, marrón
APARIENCIA	Piedra opaca
RAREZA	Bastante fácil de conseguir
FUENTE	Estados Unidos, Tanzania

ATRIBUTOS: La Tremolita es una piedra de conocimiento superior y de conexión a muchos niveles que atrae a otras personas hacia ti y te ayuda a mantenerte en contacto con la gente que está lejos. Proyectar la imagen mental de una persona sobre el cristal la trae más cerca, bien en cuerpo o en espíritu. Estimula la glándula pineal y el tercer ojo, y también te conecta con los seres superiores, ofreciéndote guía y apoyo de otras dimensiones. Ayuda a leer los Registros Akáshicos* para tu alma*.

Potencia la confianza innata y te permite estar presente en el momento, ofreciendo fuerza y coraje a las personas que afrontan una situación difícil, especialmente las que tienen una disposición nerviosa. Alivia la ansiedad o el pánico dondequiera que surjan, y descarga el equipaje emocional, acabando

con la negación. Resulta útil para los niños sensibles que sienten que no encajan, pues les ayuda a sentirse más seguros. Puesta bajo la almohada ayuda a los niños que sufren pesadillas o terrores nocturnos.

Haz un entramado de Tremolita en entornos alterados para restaurar la paz y la tranquilidad.

CURACIÓN: La Tremolita puede fortalecer los pulmones, y se dice que es beneficiosa para las dificultades respiratorias, como el asma y el acortamiento de la respiración debido a los ataques de pánico. También estimula los neurotransmisores.

POSICIÓN: Colócala, sostenla o haz entramados con ella tal como sea adecuado, especialmente alrededor de la cama. Llévala puesta sobre el timo. Rocía la esencia de gema sobre el aura.

PIEDRA AMULETO DE ULURU

TAMBIÉN CONOCIDA COMO PIEDRA ACHERINGA



*Banda vendida
como Piedra
Amuleto de Uluru*

COLOR	Beige-naranja-rojo
APARIENCIA	Piedra opaca dividida en tres partes iguales
RAREZA	Rara
FUENTE	Australia

ATRIBUTOS: La Piedra Amuleto de Uluru es sagrada para los pueblos aborígenes, y debe ser tratada con el mayor respeto. Desde que el lugar llamado Uluru (Roca de Ayers) fue devuelto a sus guardianes tradicionales, no ha sido posible recoger piedras allí, pero hay una piedra amuleto que puede obtenerse de un lugar cercano y tiene la misma vibración. Algunos «Amuletos de Uluru» son Huevos de Trueno cortados procedentes de localidades más lejanas, pero aún conectan con la energía de este lugar tan sagrado. La piedra de Uluru está dividida en tres secciones distintas por las líneas de su superficie. Conocida como Acheringa o Hijos de Uluru, se cree que asegura una relación armoniosa entre todas las criaturas, la naturaleza y la Tierra misma.

Uluru es el chakra plexo solar del mundo, y esta piedra nos ayuda a restablecer una conexión emocional con la Tierra para poder sentir sus líneas y sus poderosas energías telúricas con nuestros corazones más que con nuestras cabezas. Con la Piedra Amuleto de Uluru, sabemos que nuestro planeta es un ser viviente y sagrado que debe ser tratado con la mayor reverencia y cuidado.

La piedra puede usarse para entrar en el tiempo del sueño y conectar con la sabiduría y los mitos de los antepasados. Tiene poderosas cualidades protectoras y presta ayuda en la curación de la Tierra*, especialmente allí donde hay una gran tristeza por haber perdido los derechos sobre los lugares sagrados, como ocurrió en Uluru.

En lo físico, se dice que esta piedra otorga a quien la lleva puesta resistencia a las enfermedades, y que incrementa la vitalidad.

CURACIÓN: Se dice que la Piedra Amuleto de Uluru limpia la sangre y protege el tejido conjuntivo y la piel de enfermedades, sarpullidos y eccemas. También se dice que alivia las migrañas, los dolores de las articulaciones causados por las condiciones climáticas, y que tiene un efecto beneficioso sobre las paredes internas del estómago, estabilizando el metabolismo y ayudando a la circulación al estimular el sistema nervioso.

POSICIÓN: Colócala, sostenla o haz entramados con ella tal como sea adecuado.

NOTA: Se dice que la piedra que se muestra a la derecha se recogió hace muchos años cerca de Uluru, y es posible que no sea una verdadera Piedra Amuleto de Uluru. La que aparece en la página anterior procede de una localidad cercana y se vende como Piedra Amuleto de Uluru. Véase también los Huevos de Trueno (Ágata del Monte Hay), página 340.



*Formación
natural*

TURMALINA UVITA SOBRE MAGNESITA



En estado natural

COLOR	Verde sobre blanco
APARIENCIA	Cristales transparentes sobre matriz
RAREZA	Rara
FUENTE	Sin confirmar, se cree que viene de Brasil

ATRIBUTOS: Esta combinación es una poderosa mezcla de cristales que une los chakras Estrella Tierra, corazón y coronario, anclando el alma en el cuerpo y proporcionando una toma de tierra durante el trabajo metafísico. Equilibra los hemisferios cerebrales y te ayuda a saber quién eres verdaderamente. La Turmalina Uvita sobre Magnesita te aporta paz profunda, estimula la visualización y te ayuda a amarte a ti mismo. Es excelente para enviar amor incondicional a cualquiera que haya emprendido un camino de autodestrucción, incluyéndote a ti mismo, ya que desenergetiza* las pautas nocivas.

CURACIÓN: La Turmalina Uvita sobre Magnesita funciona más allá del físico para reprogramar los patrones destructivos en las maquetas* kármica* y etérica.

POSICIÓN: Colócala o haz entramados con ella tal como sea adecuado. Rocía la esencia de gema sobre el aura o en el aire. *NOTA: Fabrica la esencia de gema por el método indirecto.*

VALENTINITA CON ESTIBNITA



Pulida

COLOR	Plateado-gris
APARIENCIA	Piedra opaca con cierto brillo
RAREZA	Combinación rara
FUENTE	China

ATRIBUTOS: Manejada con cuidado, la Valentinita con Estibnita es una piedra valiosa para la curación y el viaje chamánico*. Conecta todos los chakras, separa la energía pura de la escoria tóxica, libera las entidades adheridas y crea un escudo para que nada pueda readherirse. Se dice que la Valentinita es la piedra del escritor, y te ayuda a que se publique tu trabajo. Te ofrece apoyo si quieres hacer autoedición y promocionarte por medio de los modernos medios tecnológicos.

CURACIÓN: Esta piedra puede ayudar a la memoria celular y disolver la rigidez.

POSICIÓN: Colócala o haz entramados con ella tal como sea adecuado. *NOTA: Tóxica, manéjala con cuidado y lávate las manos después de usarla. Fabrica la esencia de gema únicamente por el método indirecto.*

VICTORITA



En estado natural

COLOR	De rojo a ultravioleta con negro y blanco
APARIENCIA	Cristales moteados en una matriz
RAREZA	Rara
FUENTE	Sur de India

ATRIBUTOS: La Victorita combina el Espinel rojo o violeta con la Biotita negra y el Cuarzo Nieve para producir un paquete revitalizador. El Espinel rojo estimula la vitalidad física e imparte fuerza y vigor. Eleva la kundalini* y abre y alinea el chakra básico, estimulando la creatividad. El Espinel violeta pone en marcha tu desarrollo espiritual y facilita los viajes fuera del cuerpo y la visión psíquica. La Biotita te ayuda a desintoxicar el cuerpo y el aura, y a liberar las

energías negativas para que todo el sistema se realinee y la energía fluya libremente a través de los cuerpos físico y sutiles* y de la psique. El componente de Cuarzo Nieve es calladamente energético; da estabilidad y vigor al cuerpo, reenergizando los meridianos y los chakras.

La Victorita estimula todos los chakras desde el raíz hasta el coronario, animando el ascenso de la kundalini, y abre los chakras coronarios superiores para acomodar descargas de energía de alta vibración. Te pone en contacto con tu alma y facilita el descubrimiento del propósito de tu vida. Esta combinación única te ofrece protección y dirección espiritual, y te ayuda a anclar el cuerpo de luz* en la dimensión física.

CURACIÓN: La Victorita guarda relación con la revitalización y el reequilibrio del cuerpo en lugar de con dolencias u órganos específicos, aunque puede ayudar a los órganos reproductores. Es una piedra excelente para la convalecencia y la recuperación del trauma, pues imparte energía física y emocional.

POSICIÓN: Colócala, sostenla o haz entramados con ella tal como sea adecuado.

VOEGESITA



Pulida

COLOR	Marrón-gris-blanco
APARIENCIA	Piedra opaca con manchas de color
RAREZA	Bastante fácil de conseguir
FUENTE	China

ATRIBUTOS: Apodada la «piedra de la inocencia», la Voegesita anima a la unidad en la diversidad, y te ayuda a llevarte bien con los demás. Ofrece apoyo, guía y sabiduría para el viaje de la vida guiándote paso a paso, de la mano, alma* con alma. Te ayuda a averiguar dónde has estado, dónde estás ahora, adónde vas y con quién estás viajando exactamente, y también te muestra por qué estás en este camino. Es una piedra para sanar las cicatrices internas y soltar la sensación de estar sucio o manchado. La Voegesita es perfecta para el trabajo de aceptación profunda, especialmente para retirar las proyecciones y abrazar el lado sombra de tu naturaleza, a fin de encontrar los regalos que residen dentro de la parte rechazada y reprimida de ti. Te ayuda a ver por qué y cómo las personas son demonizadas, y lo fácil que es malin-

terpretar los motivos; aporta perdón y la capacidad de reencuadrar los sucesos del pasado.

Esta piedra está relacionada con el Loco del tarot, pues te lleva de vuelta al niño inocente que nació a la vida actual; pero también va más allá, al ser original inocente que emprendió el viaje del alma. Es excelente para la curación de problemas de vidas pasadas que hemos ido arrastrando a lo largo de distintos ciclos. La Voegesita suelta esta carga. Si sientes que te robaron la niñez, te ayuda a olvidarlo, creando la armonía de una infancia feliz al nutrir a tu niño interno*. También te sintoniza con los padres cósmicos e internos, que te aman y te nutren incondicionalmente para que aprendas a cuidar de ti mismo.

CURACIÓN: Lidia con asuntos previos al nacimiento, del nacimiento y de la infancia, liberando las enfermedades* psicósomáticas a todos los niveles. Estabiliza energéticamente el sistema reproductor y los riñones.

POSICIÓN: Colócala, sostenla o haz entramados con ella tal como sea adecuado. Rocía la esencia de gema en torno a tu aura, especialmente alrededor de los chakras corazón, el plexo solar y sacro.

WINCHITA

En estado natural



En estado natural

COLOR	Manchas amarillas-blancas-púrpura
APARIENCIA	Piedra opaca
RAREZA	Rara
FUENTE	Sin confirmar

ATRIBUTOS: La Winchita es la «piedra de la tolerancia» que te ayuda a lidiar pacientemente con las vicisitudes de la vida y con las debilidades de otras personas. Te anima a escuchar la voz de tu intuición, ayudándote a reconocer el valor de las lecciones aprendidas en tu vida en medio de las tribulaciones, y fortaleciendo tus percepciones espirituales.

CURACIÓN: Se dice que la Winchita permite superar las enfermedades* autoinmunes, y sustenta los sistemas inmunitario y metabólico. Se cree que es de ayuda para las articulaciones y los dientes.

POSICIÓN: Colócala, sostenla o haz entramados con ella tal como sea adecuado.

PIEDRA MARAVILLA

TAMBIÉN CONOCIDA COMO PIEDRA DEL DOCTOR LIESEGANG, JASPE BRUNEAU



Piedra del Doctor Liesegang



Jaspe Bruneau

COLOR	De marrón a borgoña
APARIENCIA	Piedra opaca con bandas
RAREZA	Se está haciendo más fácil de conseguir
FUENTE	Gran Cañón y otras zonas, Estados Unidos

ATRIBUTOS: Es un tipo de Jaspe Riolita, también conocida como Piedra del Doctor Liesegang y Jaspe Bruneau, y es portadora del poder del elemento agua. Ilustra la necesidad de llevar las emociones a un punto de quietud para que el alma pueda alcanzar su verdadero potencial. Es de ayuda para la regresión a vidas pasadas y la meditación profunda.

CURACIÓN: La Riolita fortalece la resistencia natural del cuerpo. Se ha usado tradicionalmente para tratar las venas, los sarpullidos, las alteraciones de la piel y las infecciones, y mejora la asimilación de la vitamina B. Puede disolver las piedras y el tejido endurecido. La esencia de gema da fuerza y mejora el tono muscular.

POSICIÓN: Póntela sobre la cabeza para regresar a vidas pasadas (bajo la dirección de un terapeuta experto), y sobre el plexo solar para liberar emociones.

XENOTINA



En estado natural

COLOR	Marronáceo naranja
APARIENCIA	Piedra opaca
RAREZA	Rara
FUENTE	China

ATRIBUTOS: La Xenotina te ayuda a curar las heridas del pasado y a ponerte de pie sobre tus propios pies. Estimula tu voluntad personal a fin de que los proyectos se manifiesten aquí y ahora, en lugar de seguir siendo un sueño. Si las personas no sustentan tu bien más alto, o drenan tu energía, programa la Xenotina para alejarlas o mejorar la interacción. Úsala para neutralizar la impronta energética de parejas sexuales anteriores, especialmente cuando esto causa enfermedad*. Es de ayuda si tienes una naturaleza codependiente y te resulta difícil alejarte de una pareja abusiva o adictiva; llévala puesta si estás absorbiendo o dando demasiada energía. Mantenla contigo si tienes miedo de decir o hacer algo equivocado, pues apoya tu confianza y te ayuda a negociar situaciones difíciles.

CURACIÓN: La Xenotina es de ayuda para los intestinos y los órganos reproductores.

POSICIÓN: Sostenla, haz entramados con ella o rocía la esencia de gema.

PIEDRA Z



En estado natural

COLOR	Negruzco-marronáceo-gris
APARIENCIA	Piedra opaca, granulada
RAREZA	Rara
FUENTE	Sahara

ATRIBUTOS: La Piedra Z es una concreción que se encuentra únicamente en el Sahara. Abre el tercer ojo y lo vincula a través del chakra soma con el coronario y el coronario superior, permitiendo el viaje y la expansión de la consciencia hacia las multidimensiones. Actuando como puente entre un nivel y otro, vincula con los seres elementales y también con los extraterrestres. Se necesita intención enfocada para trabajar con esta piedra, y es posible conseguirla combinándola con otros cristales como la Tugtupita para abrir el chakra semilla del corazón y proporcionar un ancla a la consciencia expandida. Trabaja bien con la Rodocrosita, el Brandenberg o el Cuarzo Trigónico.

CURACIÓN: La Piedra Z funciona más allá del físico, pero puede ayudar en la curación de la Tierra*.

POSICIÓN: Colócala, sostenla o haz entramados con ella tal como sea adecuado. *NOTA: Fabrica la esencia de gema únicamente por el método indirecto.*



REFERENCIA RÁPIDA

En esta sección se ofrece información esencial que facilita el trabajo con los cristales, mostrándote cómo limpiarlos y activarlos. También encontrarás diversos elementos asociados con los chakras, y aprenderás sobre dos chakras de los que podrías no ser consciente: los de las palmas de las manos, o chakras de manifestación, y el alta mayor. Además se ofrecen mapas de la anatomía física y sutil sin la cual no puedes posicionar eficientemente un cristal. Asimismo, se muestra cómo usar la radiestesia para seleccionar las piedras apropiadas.

Las esencias de gemas son una excelente manera de usar la energía de los cristales. Pueden rociarse por la habitación, frotarse sobre las muñecas o sobre un órgano, o tomarse tal como te instruya un sanador o terapeuta cualificado. Estas delicadas esencias operan a un plano sutil para producir el cambio, generalmente en el ámbito emocional o psicológico, y son excelentes para limpiar el espacio y potenciar la energía.

REFERENCIA RÁPIDA

DESPERTAR LOS CRISTALES

Los cristales solo funcionan cuando han sido activados. Pero primero tienen que ser purificados y requieren una limpieza regular para seguir trabajando con la máxima eficacia.

LIMPIAR EL CRISTAL

Si el cristal no es soluble, friable, ni está estratificado, sostenlo debajo del agua corriente durante unos minutos y ponlo al sol, o bajo la luz lunar, durante unas pocas horas para reenergizarlo. Los cristales delicados pueden limpiarse con arroz integral crudo, o con sonido, luz o un bastón de ahumar. La sal solo puede usarse si el cristal no está estratificado ni es friable o delicado.

ACTIVAR EL CRISTAL

Sostén el cristal en las manos, concéntrate en él y di en voz alta: «Dedico este cristal al mayor bien de todos los que entren en contacto con él.» Si quieres usar el cristal para un propósito específico, declara cuál es con claridad.

ALMACENAR EL CRISTAL

Como las piedras delicadas se dañan fácilmente, resulta sensato guardarlas envueltas cuando no las usamos ni las tenemos expuestas. Si tienes alguna piedra expuesta, recuerda que la luz solar intensa apaga rápidamente los colores.

ELIGE TU CRISTAL

Si deseas elegir un cristal para un propósito específico, el Directorio y el Índice temático te ayudarán a encontrar exactamente el adecuado. Consulta las posibilidades en el Índice temático y después examina los cristales en el Directorio. También puedes tomar un cristal al azar. Confía en tu intuición. Busca el que te «guiñe un ojo» cuando estás en la tienda o cuando consultas en internet o en el Directorio. Sin duda habrá varios entre los que elegir. Sostenlos, per-

REFERENCIA RÁPIDA

mitete sentirte atraído hacia uno de ellos o pon las manos sobre un tubo de cristales hasta que uno se quede pegado a tus dedos. Si te hace cosquillas, ese es el cristal idóneo para ti. Recuerda que un cristal grande o externamente hermoso no tiene por qué ser más poderoso. Los cristales pequeños y en bruto pueden ser extremadamente eficaces. Alternativamente, usa un péndulo o practica la radiestesia con los dedos para elegir el cristal adecuado para ti.

CÓMO PRACTICAR LA RADIESTESIA CON LOS DEDOS

La radiestesia con los dedos activa tu intuición corporal innata para elegir exactamente el cristal que necesitas o para responder a tus preguntas.

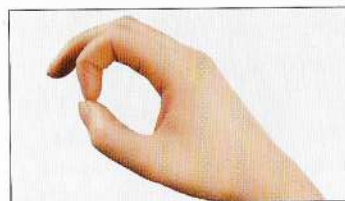

1 Empieza dibujando un aro con el pulgar y el índice tal como se muestra.

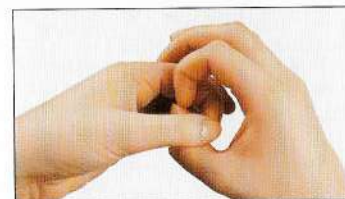

2 Desliza el otro pulgar y el otro índice a través del aro y ciérralos. Ponlos sobre un cristal o fotografía. Plantea tu pregunta.



3 Estira de manera continuada. Si el aro se rompe, la respuesta a tu pregunta es «no». Si se mantiene, la respuesta a tu pregunta es «sí».

ANATOMÍA FÍSICA Y SUTIL

Saber exactamente dónde están localizados los órganos internos, los chakras sutiles y los meridianos de energía del cuerpo facilita la tarea de colocar los cristales para conseguir un efecto óptimo.

ANATOMÍA FÍSICA

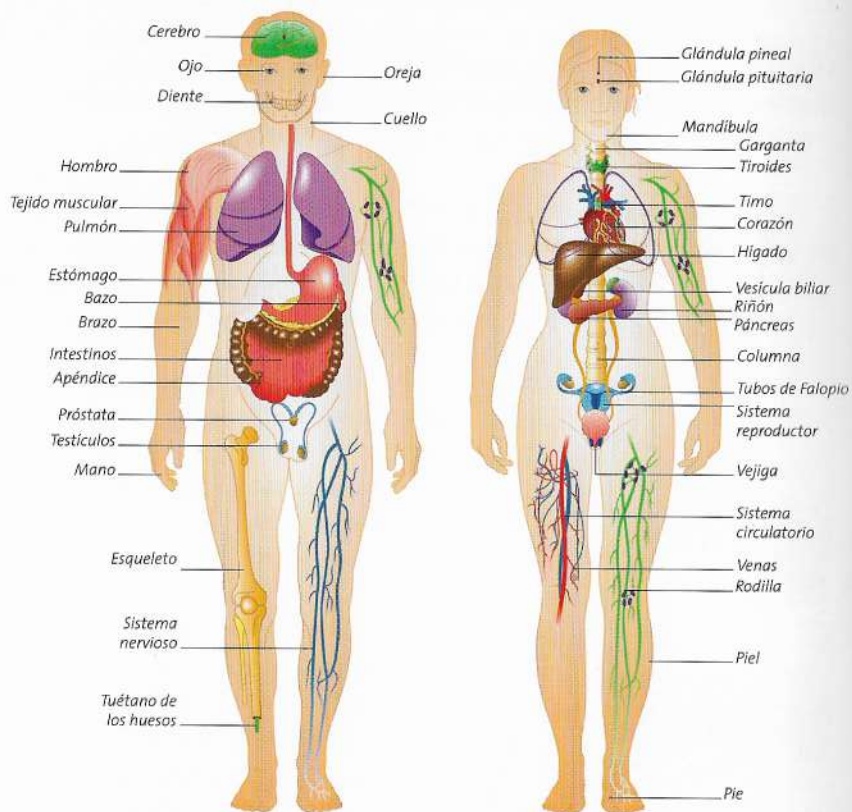

ANATOMÍA SUTIL: CHAKRAS Y MAQUETAS

- 1 CHAKRA TIERRA SUPERIOR. Encima de los pies; punto de vinculación con el campo etérico de la Tierra.
- 2 CHAKRA ESTRELLA TIERRA. Entre los pies; punto de vinculación con la Tierra.
- 3 CHAKRA BÁSICO. En el perineo; centro sexual y creativo.
- 4 CHAKRA SACRO. Justo debajo del ombligo; el otro centro sexual y creativo.
- 5 CHAKRA PLEXO SOLAR. En el plexo solar, centro emocional.
- 6 CHAKRA SEMILLA DEL CORAZÓN. En la base del esternón; lugar del recuerdo del alma.
- 7 CHAKRA DEL BAZO. Debajo de la axila izquierda; lugar de una potencial pérdida de energía.
- 8 CHAKRA CORAZÓN. Sobre el corazón; centro del amor.
- 9 CHAKRA CORAZÓN SUPERIOR. Sobre el timo; centro inmunitario.
- 10 CHAKRA GARGANTA. Sobre la garganta; centro de verdad.
- 11 CHAKRA DE VIDAS PASADAS O ALTA MAYOR; justo detrás de las orejas, almacena información de vidas pasadas.
- 12 CHAKRA TERCER OJO. A medio camino entre la línea del cabello y las cejas; centro del conocimiento y de la visión.
- 13 CHAKRA SOMA. En la línea del cabello, sobre el tercer ojo; centro de identidad espiritual y activación de la consciencia.
- 14 CHAKRA CORONARIO. En lo alto de la cabeza; punto de conexión espiritual.
- 15 CHAKRA CORONARIO SUPERIOR. Por encima de la coronilla de la cabeza, punto de vinculación con el espíritu.
- 16 CHAKRA ESTRELLA DEL ALMA. Unos 30 cm por encima del coronario de la cabeza. Punto de vinculación para los cuerpos sutiles y el espiritual a través del cual es posible asentar las energías, y también es posible elevar las vibraciones físicas.
- 17 CHAKRA PUERTA ESTELAR. Por encima del chakra estrella del alma; puerta cósmica a otros mundos.
- 18 CHAKRA ALTA MAYOR. En la cabeza, expansión de consciencia.
- 19 CHAKRA DE LA PALMA/MANIFESTACIÓN. Manifestación y curación.

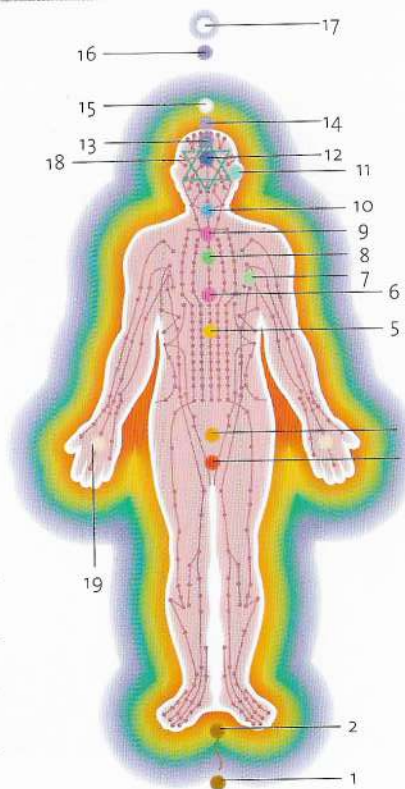

REFERENCIA RÁPIDA

ASOCIACIONES DE LOS CHAKRAS

CHAKRA	COLOR	POSICIÓN	TEMA PRINCIPAL
TIERRA SUPERIOR Y ESTRELLA TIERRA	Marrón	Debajo de los pies	Conexión material
BÁSICO	Rojo	Base de la columna	Instintos de supervivencia
SACRO	Naranja	Debajo del ombligo	Creatividad y procreación
PLEXO SOLAR	Amarillo	Encima del ombligo	Conexión emocional y asimilación
SEMILLA DEL CORAZÓN	Rosa	Base del esternón	Recuerdo del alma
BAZO	Verde claro	Debajo del brazo izquierdo	Pérdida de energía
CORAZÓN	Verde	Sobre el corazón	Amor
CORAZÓN SUPERIOR	Rosa	Sobre el timo	Amor incondicional

REFERENCIA RÁPIDA

CUALIDADES POSITIVAS	CUALIDADES NEGATIVAS
Aterrizado, práctico, funciona bien en la realidad de cada día	Poco aterrizado, no tiene sentido del poder, no puede funcionar en la realidad de cada día, recoge negatividad
Seguridad de base, sentido del propio poder, liderazgo espontáneo, activo, independiente	Impaciencia, temor a la aniquilación, deseo de morir, violencia, ira, excesivamente sexual o impotente, vengativo, hiperactivo, impulsivo, manipulador
Asertivo, confiado, fertilidad, coraje, alegría, sexualidad, placer sensual, aceptación de la identidad sexual	Baja autoestima, infertilidad, crueldad, inferioridad, pereza, ganchos emocionales o formas-pensamiento, pomposo, desórdenes de género
Empático, buena utilización de la energía, organización, lógica, inteligencia activa	Pobre utilización de la energía, equipaje emocional, pérdidas de energía, perezoso, excesivamente frío o emocional, cínico, que asume los sentimientos o los problemas de otras personas
Recuerdo de la razón para encarnar, conexión con el plan divino, herramientas disponibles para manifestar potencial	Sin raíces, sin propósito, perdido
Autocontenido, poderoso	Agotado, manipulado
Amoroso, generoso, compasivo, nutricio, flexible, confía en sí mismo, aceptante	Desconectado de los sentimientos, incapaz de mostrar amor, celoso, posesivo, inseguro, avaro, resistente al cambio
Compasivo, empático, nutricio, perdonador, conectado espiritualmente	Espiritualmente desconectado, apenado, necesitado, incapaz de expresar sentimientos

ASOCIACIONES DE LOS CHAKRAS (CONTINUACIÓN)

CHAKRA	COLOR	POSICIÓN	TEMA PRINCIPAL	CUALIDADES POSITIVAS	CUALIDADES NEGATIVAS
GARGANTA	Azul	Garganta	Comunicación	Capaz de decir su propia verdad, receptivo, idealista, leal	Incapaz de verbalizar los pensamientos o sentimientos, atascado, dogmático, desleal
VIDAS PASADAS	Turquesa-verde claro	Detrás de las orejas	Cualquier cosa traída de vidas pasadas	Sabiduría, habilidades vitales, conocimiento instintivo	Equipaje emocional, inseguridad, asuntos inconclusos
TERCER OJO	Azul oscuro	Frente	Intuición y conexión mental	Intuitivo, perceptivo, visionario, en el momento	Inconexo, temeroso, apegado al pasado, supersticioso, bombardeado por los pensamientos de otros
SOMA	Lavanda	Centro de la línea del cabello	Conexión espiritual	Consciente espiritualmente y plenamente consciente	Cortado de la nutrición espiritual y del sentido de conexión interna
CORONARIO	Violeta	Alto de la cabeza	Conexión espiritual	Místico, creativo, humanitario, al servicio	Excesivamente imaginativo, ilusorio, arrogante, usa el poder para controlar a otros
CORONARIO SUPERIOR	Blanco	Encima de la cabeza	Iluminación espiritual	Espiritual, sintonizado con las cosas superiores, iluminado, verdadera humildad	Inconexo y abierto a la invasión, ilusiones y engaños
ESTRELLA DEL ALMA	Lavanda/blanco	30 cm por encima de la cabeza	Conexión del alma e iluminación más elevada	Conexión última del alma, el alma entrelazada con el cuerpo físico junto con la luz de alta frecuencia, comunicación con la intención del alma, perspectiva objetiva sobre las vidas pasadas	Fragmentación del alma, abierto a la invasión extraterrestre, complejo mesiánico, rescata sin fortalecer
PUERTA ESTELAR	Blanco	Encima del chakra alma estrella	Puerta cósmica para alcanzar otros mundos	Conectado con las energías más altas del cosmos y más allá, comunicación con los seres iluminados	Desintegración, abierto a la desinformación cósmica, incapaz de funcionar

LOS «NUEVOS» CHAKRAS

Familiarizarte con los chakras adicionales potencia enormemente tu experiencia de los cristales. Estos chakras están alineándose para facilitar la asimilación de la energía de dimensiones superiores, pero tal vez descubras que ya los has estado usando durante algún tiempo sin ser consciente de ello. Todos los sanadores usan sus chakras de las palmas y, si meditas regularmente, especialmente sosteniendo cristales de alta vibración, probablemente comprobarás que el alta mayor ha sido activado. Pero, si no, pronto vas a poder tener estos poderosos puntos de energía trabajando para ti.

PODER DE LOS CHAKRAS

La mayoría de la gente está familiarizada con los siete chakras tradicionales que discurren por la columna (véase página 365). Sin embargo, hay muchos más chakras en numerosas ilustraciones antiguas. Dos de los denominados «chakras menores», y que están firmemente vinculados al plano terrenal, están lejos de ser menores en sus efectos. Y el chakra alta mayor, situado en el cráneo, desempeña un papel esencial en la expansión de la conciencia y en tu capacidad de acceder a las multidimensiones.

LOS CHAKRAS DE LAS PALMAS

Los chakras de curación y manifestación de las palmas de las manos son los que usas para sentir las energías de los cristales y para canalizar la curación. Estos chakras son receptivos (reciben energía) y expresivos (la irradian). Así, están íntimamente conectados con tu capacidad de recibir y generar. Unos chakras de las palmas en pleno funcionamiento te ayudan a recibir energía del universo, o de tus cristales, y a canalizarla hacia tu campo energético. Hay un proceso continuo de recibir y dar, y experimentas una conciencia expandida y un incremento de la creatividad.

ACTIVAR LOS CHAKRAS DE LAS PALMAS

Los chakras están situados en los centros de las palmas, pero la energía irradia hasta las puntas de los dedos y asciende hasta los codos. Si te frota las manos energicamente y las juntas con los dedos entrelazados y las palmas casi tocándose, estos chakras cosquillean y pulsan. Es como si tuvieras una bola de energía entre las palmas.

PARA ABRIR LOS CHAKRAS

- Declara tu intención de abrir los chakras de las palmas.
- Abre y cierra rápidamente los dedos cinco o seis veces.
- Concentra tu atención en la palma de tu mano derecha y después en la izquierda. (Si eres zurdo, invierte el proceso.) Visualiza que se abren como pétalos. Estos centros se calientan y energizan.
- Junta las manos. Detente en cuanto sientas que la energía de los dos chakras se encuentra.



REFERENCIA RÁPIDA

- Si has juntado las manos con los dedos tocándose, inviértelos de modo que los dedos apunten en direcciones opuestas. Ponte la mano derecha y la izquierda una encima de la otra, con las palmas mirando hacia ti. Pronto podrás reconocer lo que funciona para ti.
- Con un poco de práctica podrás abrir los chakras simplemente llevando la atención allí.
- Pon una punta de cristal en tu mano. Siente sus energías irradiando hacia la palma. Gira la punta hacia el brazo, y después hacia los dedos. Siente la dirección de flujo de energía. (Las puntas canalizan la energía en la dirección en la que miran.)

EL CHAKRA ALTA MAYOR

El chakra alta mayor es un factor importante en la aceleración y en la expansión de la conciencia. Es el ancla de la estructura multidimensional conocida como cuerpo de luz*, y guarda relación con la visión metafísica y la intuición que te permite integrar y ensamblar el gran cuadro. Con su base en el cerebelo, contiene valiosa información sobre nuestro pasado ancestral y los patrones arraigados que han gobernado la vida y la conciencia humanas. Este chakra contiene el karma de tus vidas pasadas, y los acuerdos contractuales que hiciste con tu Yo Superior y con otros antes de encarnar en esta vida. Activarlo te permite leer el plan de tu alma*.

Está muy relacionado con el funcionamiento metafísico de la glándula pineal y la conciencia expandida, y crea una forma geométrica compleja, parecida a la mercabá, dentro y alrededor del cráneo, que se extiende desde la base del cráneo hasta la coronilla, conectando los chakras de vidas pasadas con el soma, el hipocampo, el hipotálamo, y las glándulas pituitaria y pineal con

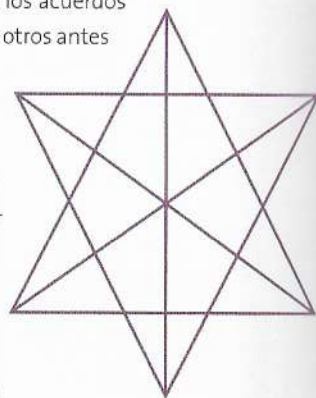

REFERENCIA RÁPIDA

el tercer ojo y el chakra coronario superior. Su vínculo con el chakra garganta facilita la expresión de información procedente de dimensiones superiores. Muchos de los nuevos cristales de alta vibración activan el alta mayor y facilitan la conciencia multidimensional y la capacidad de estar en varias dimensiones a la vez.

La glándula pineal o tercer ojo trabaja conjuntamente con la estructura de energía sutil* del alta mayor. La pineal contiene la «arena cerebral» cristalina o hidroxiapatita (hallada en la Apatita, la Fluorapatita y otros cristales), que alberga información cristalina y actúa como estructura energética multidimensional en la que se anclan energías de alta vibración. Se ha postulado que la pineal secreta DMT (dimetiltriptamina), a menudo denominada la molécula del espíritu. Psicodélico natural, la DMT está involucrada en las experiencias de salidas del cuerpo, las de cercanía a la muerte y otras vivencias extraordinarias que llevan al alma hacia las multidimensiones. De modo que cuando el alta mayor se activa conjuntamente con la pineal, o chakra tercer ojo, las capacidades metafísicas, especialmente la telepatía y la visión a distancia, funcionan con mucho mayor claridad.

Función positiva. Abrir el alta mayor crea una ruta directa a tu subconsciente y tu mente intuitiva. Te permite saber intuitivamente tu propósito espiritual. Se dice que la propia zona del alta mayor tiene impresos «códigos divinos» que, cuando sean activados, permitirán que el amor divino y la evolución cósmica se manifiesten plenamente en la Tierra. Los cristales de alta vibración actúan como activadores de dichos códigos.

Los desequilibrios negativos en el alta mayor se muestran como problemas oculares, motas en los ojos, cataratas, migrañas, dolores de cabeza y sentimientos de confusión, «de mareo» o «de flotar», pérdida del propósito y depresión espiritual.

ENTRAMADOS CURATIVOS

Hacer entramados es el arte de colocar piedras para crear una red energética que proteja y energice el espacio. La manera más fácil de extender un entramado en una habitación o en otro espacio es colocar un cristal en cada esquina, puesto que esto crea una red de energía en toda la habitación. Une los cristales con una vara o punta larga de cristal, como un Lemuriano, para establecer el entramado. Las varas son las herramientas tradicionales de los chamanes, sanadores y metafísicos. Se cree que las varas mágicas de los mitos y leyendas fueron usadas por los curanderos de las antiguas civilizaciones de la Atlántida y Lemuria. Estas herramientas tienen la capacidad de enfocar intensamente la energía a través de su punta, y su capacidad curativa se expande mucho cuando se dedican con un propósito (véase página 362). Cuando se usa una vara, es importante permitir conscientemente que la energía curativa universal fluya a través de tu chakra coronario y descienda por el brazo hasta la mano que la sostiene, y después hasta la propia vara, donde es amplificada y transmitida (usar tu propia energía para este fin es ineficiente, porque te deja débil, agotado y necesitado). Acuérdate de limpiar y activar los cristales antes de usarlos, estableciendo tu intención con claridad (véase página 362).

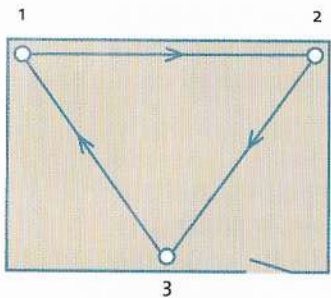

TRIANGULACIÓN

Los entramados triangulares funcionan bien para neutralizar la energía negativa y aportar energía positiva.

Coloca un cristal en una posición central, pegado a una pared, y otros en la pared de enfrente, si es posible formando el mismo ángulo. Si trabajas en toda una casa, las líneas de fuerza atraviesan las paredes, de modo que conecta las puntas con una vara para fortalecer el entramado (véase figura).

ZIG-ZAG

El entramado en zig-zag es particularmente útil para lidiar con el síndrome del edificio enfermo y la contaminación ambiental. Coloca los cristales adecuados tal como se muestra en el diagrama, acordándote de volver desde la última piedra hasta la primera. Limpialas regularmente.

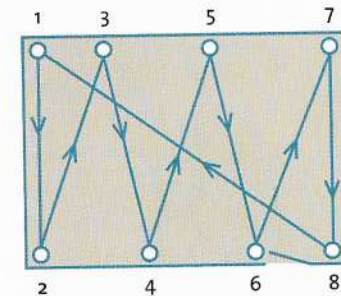

ESTRELLA DE CINCO PUNTAS

Este es un entramado de protección útil y también sirve para llamar al amor y la curación, pues potencia la energía. Sigue la dirección de las flechas del diagrama al colocar los cristales y acuérdate de volver al cristal de partida para completar el circuito. Como la Estrella de David, este entramado puede usarse alrededor de un cuerpo, y también para una habitación u otro espacio.

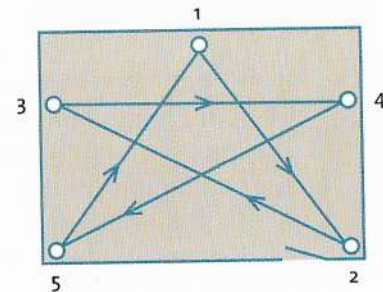

ESTRELLA DE DAVID

La Estrella de David es un entramado tradicional de protección, pero también crea un espacio ideal de manifestación cuando se usa el Ópalo de Honduras, la Piedra de Luna Negra u otras piedras de abundancia. Establece el primer triángulo y junta las puntas; a continuación, establece el segundo en el otro sentido. Junta las puntas. Distribuye la Tantrálita u otras piedras de protección para neutralizar los malos deseos*.

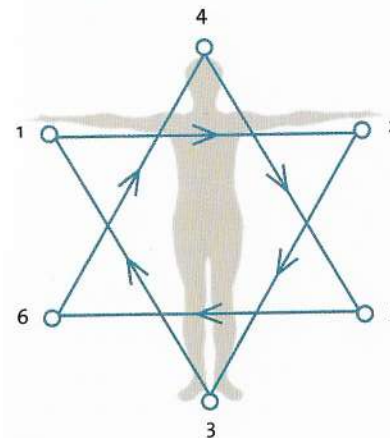

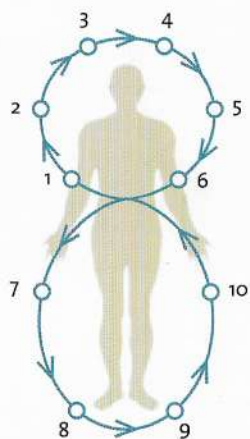
**FIGURA DE OCHO**

Este entramado atrae la energía espiritual hacia el cuerpo y la funde con la energía de la Tierra atraída desde los pies creando un equilibrio perfecto. También abre un ancla cósmica para estabilizarte entre el núcleo de la Tierra y el centro galáctico, creando una solidez que te permite cabalgar los cambios energéticos y canaliza la energía de alta vibración hacia la Tierra. Ponte piedras de alta vibración, como Auralita 23, Cuarzo Aurora o Cuarzo Trigónico por encima de la cadera hasta la coronilla de la cabeza, y piedras que te ayuden a tomar tierra, como Basalto, Hueso de Dinosaurio o Gabro, por debajo de la cadera hasta los pies. Acuérdate de completar el circuito volviendo a la primera piedra que pusiste.

FABRICAR UNA ESENCIA DE GEMA

Como los cristales funcionan por resonancia y frecuencia, su vibración se transmite fácilmente al agua de manantial. Para fabricar una esencia, limpia el cristal y ponlo en un cuenco de cristal claro. Cúbrelo con agua pura de manantial. (Método indirecto: si el cristal es tóxico, estratificado, soluble o frágil, ponlo en un cuenco de cristal vacío que después pondrás en el cuenco de agua.) Déjalo al sol o a la luna entre seis y doce horas. Retira el cristal. Añade dos tercios de brandy, vodka o vinagre de sidra para preservar. Embotéllalo en un envase de cristal limpio. Esta es la tintura madre y tiene que volver a disolverse.

USAR LA ESENCIA

Añade siete gotas de tintura madre a un pequeño gotero, rellénalo con un tercio de brandy y dos tercios de agua si lo vas a tomar oralmente o ponértelo en la piel. Si vas a usarlo para ponerte gotas en los ojos, no añadas alcohol en ningún momento. Sorbe a intervalos regulares, frótalo sobre la piel, o baña las zonas afectadas. Puedes añadir unas pocas gotas de esencia de gema a una botella de agua para rociar. Rocíala sobre tu casa o tu lugar de trabajo. Dispersa la esencia en torno a tu aura poniéndote unas pocas gotas en las manos y barriendo con ellas el espacio que te rodea a una distancia como de 30 cm de tu cuerpo.



Pon el cristal en un cuenco de cristal limpio con agua de manantial.



Embotella en envase de cristal limpio, con dos tercios de brandy o de vinagre de sidra.

GLOSARIO

ALMA GRUPAL. Cúmulo de almas que han viajado juntas a lo largo del tiempo y que todas, o algunas de ellas, están encarnadas.

ALMA. Vehículo para transportar el espíritu eterno. Hay partes del alma que actualmente no están en encarnación, lo que incluye, aunque no está limitado a, los fragmentos del alma que han quedado escindidos (véase Recuperación del alma).

ANCLA CHAMÁNICA. Un conducto de energía anclado en el centro de la Tierra que ayuda a llevar las energías terrenales o galácticas al cuerpo físico durante el viaje por los mundos superiores o inferiores, y ofrece cuerdas para guiar el retorno.

ANCLA CÓSMICA Y CHAMÁNICA. Un conducto energético sutil, parecido a un tubo, que desciende por la línea central del cuerpo, y pasa a través del chakra tierra hacia lo profundo de la Tierra, adhiriéndose a su núcleo, y a través del chakra estrella del alma, por encima de la cabeza, asciende hacia el centro galáctico. Solidifica tu energía esencial y proporciona al cuerpo de luz un cable estabilizador que te permite cabalgar los cambios energéticos terrenales y asimilar las descargas de energía de alta vibración y, cuando es apropiado, asentarlas en la Tierra.

ATAQUE PSÍQUICO. Los pensamientos o sentimientos malevolentes hacia otras personas, dirigidos consciente o inconscientemente, generan enfermedad y alteración en la vida del afectado.

ATERRIZAR. Crear una fuerte conexión entre la propia alma, el cuerpo físico y la tierra.

CAMBIO DIMENSIONAL. Un cambio hacia una frecuencia energética más refinada que abrirá la percepción de los niveles multidimensionales del ser.

CAMPOS DE ENERGÍA SUTILES. Campos de energía invisibles, pero detectables, que rodean a todos los seres vivientes.

CANAL CENTRAL. Un tubo energético que discurre por el centro del cuerpo (cerca de la columna) vinculando los chakras y la consciencia superior. Es la ruta de la kundalini.

CANALIZACIÓN. El proceso por el que la información se transmite de un alma que no está encarnada a, o a través de, un ser encarnado.

CHAKRA. Un punto de vinculación energética entre el cuerpo físico y los cuerpos sutiles. Su mal funcionamiento produce enfermedades o alteraciones físicas, emocionales, mentales o espirituales.

CONCIENCIA DE POBREZA. La creencia arraigada de que, de algún modo, sufrir pobreza y carencia es justo y meritorio.

CONCIENCIA/CONSCIENCIA EXPANDIDA. Un espectro de conciencia ampliado que abarca las frecuencias terrenales e inferiores de la Tierra y las frecuencias superiores de las multidimensiones. Estar en un estado de conciencia expandida facilita el acceso a todos y cada uno de los niveles de la realidad, y a todos los marcos temporales simultáneamente.

CREENCIAS ESENCIALES. Creencias antiguas, profundamente enraizadas y a menudo inconscientes que han sido transmitidas a lo largo de la línea ancestral o el linaje del alma.

CUERPO DE LUZ. Cuerpo de energía sutil que vibra a una frecuencia muy elevada. Un vehículo para el espíritu.

CUERPO ETÉRICO. La envoltura biomagnética sutil que rodea el cuerpo físico.

CUERPOS SUTILES. Capas de la envoltura biomagnética.

CURACIÓN DE LA TIERRA. Rectificar las distorsiones del campo energético de la Tierra o del entramado de meridianos causadas por la contaminación, las

interferencias electromagnéticas y la destrucción de sus recursos.

DANTIEN. Una pequeña esfera situada sobre el chakra sacro que rota en espiral y genera electricidad. Si se vacía o agota, la energía creativa no puede funcionar plenamente, produciendo desequilibrio. El agotamiento se produce por actos sexuales que no son plenamente amorosos y de apoyo mutuo, o a través del exceso de trabajo, o porque algunas personas absorben tu energía.

DESENERGETIZAR. Retirar la carga emocional de una emoción negativa o constructo mental a fin de dejar sitio para que se exprese un sentimiento o creencia positivos.

ENERGÍA BIOMAGNÉTICA. El cuerpo humano, como el de todas las criaturas vivas incluyendo los cristales, está rodeado por un campo organizado de energía electromagnética sutil conocido como aura o envoltura biomagnética.

ENERGÍA DRAGÓN. La kundalini natural de la Tierra o energía terrenal es transportada por la energía dragón por todo el entramado de meridianos.

ENERGÍA/ONDA BIOESCALAR. Un campo de energía que se crea cuando dos campos electromagnéticos se

contrarrestan mutuamente, y que influye en los tejidos en el ámbito microscópico, produciendo un equilibrio energético.

ENFERMEDAD. Estado resultante de los desequilibrios físicos, de los sentimientos bloqueados, de las emociones reprimidas y del pensamiento negativo.

ENTIDAD. Espíritu desencarnado que habita un plano cercano a la Tierra y puede adherirse a un ser encarnado.

ENTIDADES ADHERIDAS. Espíritus o formas alienígenas que se adhieren a la envoltura biomagnética de una persona viva.

ENTRAMADO PLANETARIO. Líneas energéticas telúricas sutiles e invisibles que recubren el planeta como una tela de araña.

ENTRAMADOS. Colocar cristales alrededor de un edificio, persona o lugar para protegerlo o potenciar su energía; para establecer la posición, conviene usar la radiestesia.

ENVOLTURA BIOMAGNÉTICA. El cuerpo de energía sutil alrededor del cuerpo físico, que comprende las capas física, emocional, mental, ancestral, kármica y espiritual.

ESTADO ENTRE VIDAS. El estado vibratorio en el que el alma reside entre encarnaciones.

ESTADO PRENATAL/ENTRE VIDAS.

Dimensión en la que habita el alma antes del nacimiento.

ESTRÉS GEOPÁTICO Y GEOPATÓGENOS.

Estrés de la Tierra y fisiológico creado por una alteración energética procedente del agua subterránea, de las líneas de fuerza, de las líneas telúricas y otros elementos subterráneos.

FORMACIÓN HOJA: Una hoja cristalina plana extremadamente útil para limpiar patrones del pasado y bloqueos psíquicos: el borde retira y la punta cura y sella con luz. (Véase *Mayanita Arcoiris*, p. 287.)

FORMAS-PENSAMIENTO. Formas creadas por intensos pensamientos positivos o negativos que existen en el nivel etérico o espiritual y afectan al funcionamiento mental de la persona.

HABILIDADES METAFÍSICAS. Capacidades como la clarividencia, la telepatía y la curación.

HENDIDURA DE EMPATÍA. Una pequeña hendidura o mella en un cristal significa que el cristal sabe lo que es el dolor, y por tanto trabajará más duro para curar y reequilibrar. Las hendiduras de empatía pueden no ser hermosas, pero son potentes.

HUMOR. En la astrología y en la medicina medieval, a las personas se las dividía en cuatro humores, y cada uno de ellos

expresaba un tipo de personalidad específica.

IMPERATIVOS DEL ALMA. Intenciones de vidas pasadas y asuntos inconclusos que motivan inconscientemente la vida actual. Incluye las promesas de vidas pasadas y los propósitos que impulsan el alma hacia delante, de una vida a la siguiente, y que atraen de vuelta a tu órbita a compañeros de antes disfrazados como amantes o enemigos.

IMPLANTE ENERGÉTICO. Vibraciones, emociones o pensamientos negativos implantados en el cuerpo sutil por fuentes externas.

INFLUENCIAS MENTALES. Efecto de los pensamientos y opiniones fuertes de otras personas en tu mente.

INTERFAZ ENERGÉTICO. Un punto de encuentro de los campos energéticos que puede ser personal, metafísico o planetario. Un interfaz permite que se produzca la curación y la actividad psíquica sin drenar tu energía biomagnética ni invadir tu espacio personal.

INTERFAZ. Donde dos energías se encuentran.

KÁRMICAS. Experiencias o lecciones surgidas de una encarnación pasada o que pertenecen a ella. Deudas, creencias y emociones, como la culpa, que son arrastradas hasta la vida actual y generan

incomodidad, pero también están disponibles los créditos y la sabiduría de las vidas pasadas para curarlas.

KUNDALINI. Energía interna, sutil, espiritual y sexual que reside en la base de la columna y, cuando despierta, asciende al chakra coronario. La kundalini también se encuentra en la Tierra.

KYTHING. Comunicación con los seres desencarnados que va en ambos sentidos.

LÍNEA ANCESTRAL. Los medios por los que se transmiten las pautas y las creencias familiares de las generaciones anteriores.

MAQUETA ETÉRICA. El programa energético sutil a partir del cual se construyen los cuerpos sutiles y el físico. Es portador de las improntas de enfermedades, lesiones y creencias de vidas pasadas, que las condiciones de la vida actual podrían reflejar.

MATRIZ. El lecho sobre el que se forman los cristales. También hay una matriz energética que interpenetra el planeta.

MEMORIA CELULAR. Las células son portadoras de una memoria de las vidas pasadas o de las actitudes ancestrales, y de los traumas y patrones que han quedado profundamente grabados en forma de programas negativos permanentes, como la conciencia de pobreza, que genera enfermedad, y que se repiten en el presente de formas ligeramente distintas.

MERIDIANO. Canal de energía sutil que discurre cerca de la superficie de la piel, o del planeta, y que contiene puntos de acupuntura.

NIEBLA ELECTROMAGNÉTICA. Un campo electromagnético sutil, pero detectable, emitido por las líneas y los equipos eléctricos que tiene un efecto adverso en las personas sensibles.

NIÑO INTERNO. Parte de la personalidad que sigue siendo como un niño (pero no infantil) inocente, o que puede ser el depósito de abusos y traumas que requieren curación.

NIVELES INTERNOS. Niveles del ser que abarcan la intuición, la consciencia psíquica, los arquetipos, las emociones, los sentimientos, la mente subconsciente y las energías sutiles.

PLAN DEL ALMA/PLAN DE VIDA: La intención del alma y su plan de aprendizaje para la vida actual, que puede haber sido revisado cuidadosamente en el estado entre vidas, o puede ser una reacción instintiva a causas kármicas.

PROCESO DE ASCENSIÓN. Los medios por los que las personas de la Tierra tratan de elevar sus vibraciones físicas y espirituales.

PROGRAMACIÓN EMOCIONAL NEGATIVA. Los "debes", "deberías" y las emociones, como la culpa instaurada durante la

infancia o en otras vidas, que permanece en la mente inconsciente e influye en la conducta actual, sabotando el impulso evolutivo hasta que es eliminada.

Qi. Fuerza de vida que energiza los cuerpos físico y sutiles.

REALIDAD FUNCIONAL. La visión consensuada del mundo tridimensional que prevalece habitualmente, y que vela una comprensión mucho más amplia de la conciencia y de la metafísica de la existencia.

RECUPERACIÓN DEL ALMA. El trauma, el shock o el abuso, e incluso la alegría extrema, pueden hacer que una parte de la energía del alma se escinda y permanezca atascada en cierto punto de la vida, o en la muerte de una vida pasada. El terapeuta de recuperación del alma o chamán recupera la parte escindida, devolviéndola al cuerpo de la vida actual.

REENCUADRAR. Ver un suceso del pasado bajo una luz diferente y más positiva, de modo que la enfermedad que está creando se sane.

REGISTRO AKÁSHICO. Un Registro cósmico que contiene información sobre todo lo que ha ocurrido y todo lo que ocurrirá o podría ocurrir.

REIKI. Método de curación natural con contacto manual.

RETIRADA DE ENTIDADES/LIBERACIÓN DE ESPÍRITUS. Despegar un espíritu desencarnado y enviarlo hacia el lugar *post mortem* adecuado.

RETO CURATIVO. Una intensificación temporal de los síntomas o una liberación catártica.

REVESTIMIENTO DEL ALMA. Intenciones caducas de otras vidas que aún motivan al alma.

SER COMPLACIENTE. Significa hacer lo que otros esperan de ti para recibir alabanzas y validación, o apaciguar a otras personas en lugar de seguir el camino de tu alma.

SÍNDROME DEL IMPOSTOR. Sentir que no estás cualificado para realizar un trabajo o asumir un papel, o que estás funcionando bajo falsas pretensiones.

SOBREALMA CRISTAL. Michael Eastwood, de Aristia, ha denominado sobrealmas cristales a los seres con mentalidad como de colmena que habitan los cristales y trabajan desde otras dimensiones. Estos seres comunican a través del espacio, el tiempo y la distancia, y contienen las claves de nuestra evolución, claves que se activan cuando hacemos contacto con ellos a través de los cristales.

TODO LO QUE ES. ESPÍRITU, LA FUENTE, LO DIVINO: la suma total de todo lo que es.

TRABAJADOR DE LA LUZ. Un alma que asume la tarea de ayudar al cambio vibratorio del planeta haciendo su propio trabajo aquí en la Tierra para anclar las nuevas energías y, al hacerlo, estimula la evolución de otras personas.

TRABAJO DE ACEPTACIÓN LUCIFERINA. Aceptar e incorporar las energías reprimidas de la sombra que hemos considerado inaceptables en el pasado, y encontrar el regalo contenido en su corazón.

VAMPIRISMO PSÍQUICO. Absorber y alimentarse de la energía de otros.

VIAJE CHAMÁNICO. El alma abandona el cuerpo físico y viaja a lugares distantes. También se conoce como experiencia de salida del cuerpo y viaje astral.

VICTIMISMO. Un punto de vista arraigado que dice: «No me merezco esto, pobre de mí», y que no asume responsabilidad personal por los propios pensamientos y sentimientos.

VÍNCULOS DEL ALMA. Conexiones entre miembros de un grupo del alma.

ÍNDICE TEMÁTICO

A

- Abandono 66, 106
 Abrusiones 143
 Absorción de nutrientes 95, 117, 235
 Abundancia 82, 196, 203, 220, 268, 275
 Abuso 67, 68, 102, 128, 217, 265
 Abuso emocional 67, 217, 265
 Abuso físico 67, 217, 265
 Abuso mental 217
 Abuso sexual 265
 Aceptación 175, 176, 181, 295, 298
 Acheringa 348
 Acidez de estómago 201
 Acidificación excesiva 180
 Actinolita 135
 Activación espiritual 50
 Adaptación 31
 Adherencia de entidades 94, 351
 Adherencias 183, 277
 Adicción 44, 46, 73, 227, 336
 ADN 132, 232, 251, 253, 296, 297
 Adrenalina 309
 Adularia 203
 Aegirina 154
 Cuarzo Ahumado con Aegirina 281
 Afganita 36-37
 Piedra adicional 37
 Afirmación de uno mismo 252
 Ágata
 Azul 38-39
 Ceropimemente en Ágata Negra 129
 Viento Fósil 40-41
 Ágata Azul 38-39
 Ágata del Monte Hay, véase Huevo de Trueno
 Ágata Viento Fósil 40-41
 Agotamiento 80
 Agresión 133, 137, 252
 Agudeza mental 120
 Ahumar 362
 Aislamiento 80
 Ajo Azul 88-89
 Ajoita 44, 260, 261, 284
 Ala de Ángel 91
 Alabastro 87
 Alegría 76, 105, 129, 132, 146, 192, 237, 240, 247, 273, 274, 287
 Alergias 74, 325, 331
 Alineamiento espinal 148, 172
 Alivio del dolor 41, 82, 176, 306, 325, 331, 337
 Alkalinita 86, 111, 136
 Alma
 Alineamiento 61
 Bloqueos 112
 Camino del 145, 161, 240, 372
 Contratos 41, 83, 298
 Crecimiento 73
 Creencias 135
 Cuerpo y 18
 Curación 110, 176, 185, 239, 289
 Elevación 61
 En equilibrio 188
 Encarnada 102, 137, 174
 Enfermedad del 46
 Eterna encarnada 40
 Evolución 97
 Exfoliada 215
 Imperativos 94
 Intención 142, 146, 206, 267
 Limpieza 39, 153, 188, 191, 278
 Misión del 75
 Plan del 56, 70
 Propósito del 97, 138, 211, 236, 294, 272
 Tiempo del 144
 Tomar tierra 43
 Transmutación 216
 Vastedad del 93
 Viaje del 75, 176, 264, 297, 355
 Alma grupal 86
 Alma holográfica 214
 Alquimistas 50
 Alteraciones de la cabeza 150, 161

- Alteraciones del cuero cabelludo 161
 Alteraciones del discurso 82
 Alteraciones del rostro 150
 Alteraciones gástricas 325
 Alteraciones genéticas 201, 233
 Alteraciones metabólicas 123, 138
 Aluminio 118, 305
 Amalgama dental de mercurio 300
 Amanecer Sonora, véase Cuprita con Crisocola
 Amatista
 Amatista Madagascar y Cuarzo Ahumado 280-81
 Ameclorita 42
 Bahía del Trueno 44
 Calcita con Amatista y Geotita 90
 Canadiense Gorro Rojo 43
 Corro de Cristal 45-46
 Roja 43
 Amatista Bahía del Trueno 44
 Amatista canadiense con gorro rojo 43-44
 Piedra adicional 44
 Amatista con Corro de Cristal 45-46
 Amatista Roja 43-44
 Piedra adicional 44
 Amatista y Cuarzo Ahumado
 Madagascar 280-81
 Piedra adicional 281
 Ameclorita 42
 Amistad 62
 Amor 129, 239
 Compasivo 92
 Desinteresado 319
 Divino 176, 239, 256, 373
 Eterno 239
 Incondicional 59, 67, 102, 175, 181, 215, 239, 242, 286, 289, 292, 294, 310, 311, 350-355
 Infinito 93
 Puro 64, 261
 Supera el temor 99
 Universal 88, 338
 Véase también Autoamor
 Amor a la vida 336
 Amplificación energética 239
 Amuletos 170, 171, 341
 Anandalita™ 16
 Véase también Cuarzo Aurora
 Anatomía
 Física 364
 Sutil, chakras y maquetas 365
 Ancestral
 Adherencias/imperativos 94
 Anclas chamánicas 64, 104, 249
 Anclas cósmicas 104, 140-41, 376
 Andalucita 47-48
 Andes 272
 Anemia 119, 166
 Anfíbol 124, 140, 188
 "Ángel Bibliotecario" 55-56
 Ángeles
 Cuerpos de luz 169
 Guardianes 53
 Angelinita™ 53
 Angelita Lavanda 184
 Angina 253
 Anglesita 54
 Angustia 90, 203
 Animales
 Vinculación con 344
 Maltrato de 102
 Anorexia 70, 227
 Anorgasmia 70
 Ansiedad 73, 94, 95, 117, 138, 175, 201, 211, 220, 225, 252, 284, 307, 341, 346
 Antibacteriano 82, 325
 Anticarcinógeno 270
 Antiinflamatorios 325
 Antioxidantes 107, 127, 176, 180, 286, 304, 325, 336
 Antihistamínicos 325
 Antrofilita 55-56
 Anubis 291
 Apatia 85
 Apatita 154, 373
 Apertura metafísica 196
 Apoptosis 30, 136
 Aprendizaje del alma 146
 Aquatina Lemuriana™ 93-95
 Calcita 10
 Piedra adicional 95

- Aragonita 231, 334
 Árbol de la Vida 110, 272
 Arcángeles 92, 222, 272
 "Arena cerebral", véase Hidroxiapatita
 Arenisca 29-30, 159, 312
 Opalizada 312
 Arenisca Verde 152-53
 Arfvedsonita 57
 Armonía 60, 62, 77, 97, 133, 134, 146, 162, 176, 182, 206, 211, 218, 220, 239, 250, 256, 260, 264, 266, 279, 293, 301, 329
 Armonía grupal 37, 80
 ARN 132
 Aro de infinitud 15
 Arsenopirita 58
 Arterias 148, 164
 Arterioesclerosis 253
 Articulaciones 98, 233, 243, 247, 266, 284, 293, 334, 356
 Comprimidas 148
 Dolor 176, 270, 337, 349
 Flexibilidad/elasticidad 312
 Hinchazón 84
 Inflamación 125
 Rigidez 74
 Tensión 270
 Artritis 41, 82, 84, 107, 125, 176, 178, 241, 325
 Asertividad 132, 165
 Asimilación 56
 Asimilación de vitaminas 95, 168, 235, 357
 Asimilación del oxígeno 70
 Asma 125, 253, 325, 347
 Astralina™ 59-60
 Astrología 138
 Astronomía 138
 Asuntos ancestrales 245-46
 Ataque de apoplejía 203
 Ataques de pánico 347
 Ataques psíquicos 94, 186, 266, 335
 Atlántida 22, 32, 50, 169, 238, 282, 283, 330, 374
 Atracción, ley de 272, 275
 Audición 117, 161, 233
 Auralita 23™ 44, 376
 Auras
 Aura spray 289
 Cuerpos aúricos 77, 174
 Improntas áuricas 288
 Limpieza 109
 Reparación del campo áurico 278
 Auricalcita 61
 Autoaceptación 294
 Autoamor 68, 88, 92, 186, 329, 330, 350
 Autoconciencia 75, 334
 Autocuración 65, 76, 180
 Autoestima 68, 228, 342
 Autoimagen 64, 124, 173, 228, 330
 Autosuficiencia 210
 Axinita 62
 Azez 63, 66
 Azeztulita con Morganita 67-68
 Azeztulita Roja del Himalaya 65
 Azeztulita Sanda Rosa™ 66
 Azeztulitas 63, 64
 Oro del Himalaya™ 65
 Azeztulita Roja del Himalaya 65
 Rodozaz™ (Azeztulita Rosa) 66
 Azeztulita Sanda Rosa 66
 Véase también Rosophia™
 Azufre en Cuarzo 293
B
 Bacterias 173, 324
 Útiles 42
 Barlo 75
 Barrera hematoencefálica 84
 Basalto 30, 71-72, 220, 376
 Bastita, véase Piedra Dragón
 Bastnasita 73-74
 Bazo 84, 164, 166, 203, 210
 Purificación 46
 Benitoita 133, 167
 Berilo 305
 Berilonita 77
 Bienestar 50, 70, 89, 141, 154, 162, 164, 168, 172, 174, 196, 199, 215, 230, 283, 293, 320, 324, 326
 Biorritmos 133, 167
 Biotita 63-64, 65, 78, 135, 154, 352, 353
 Bismuto 79-80
 Bloqueos 58, 77, 94, 104
 Alma 112
 Cuerpo emocional 228
 Cuerpo físico 137
 Desenergizar 305

ÍNDICE TEMÁTICO

- Desórdenes múltiples de la personalidad 86
 Desórdenes psiquiátricos 176
 Desórdenes renales 74
 Desórdenes reproductivos 74, 82, 107, 295
 Devas 137
 Diabetes 74, 91, 161, 314, 325, 330
 Diana, Princesa 124
 Dianita 124-25
 Piedra adicional 125
 Diarrea 74
 Diáspora 100, 126-27
 Dientes 41, 85, 143, 144, 172, 178, 243, 252, 333, 334, 344, 356
 Esmalte dental 235
 Dificultades sexuales 70, 128, 227
 Basadas psicosomáticamente 68
 Digestión, sistema digestivo 56, 117, 138, 146, 168, 179, 180, 201, 251, 153, 266, 322, 325, 328
 Diópsido Cromo 110-11
 Piedra adicional 111
 Dios Cielo 338
 Dioses nórdicos 148
 Diplomacia 150, 301
 Driptasa Azul, véase Violane
 Direcciones cardinales, cuatro 235
 Discriminación 137
 Disputas territoriales 37
 Distrofia muscular 65
 Dolencias bronquiales 125, 266
 Dolencias debilitantes 39, 85
 Dolencias degenerativas 39
 Dolencias psicológicas 70
 Condiciones psicosomáticas 52, 60, 70, 74, 91, 99, 168, 170, 180, 208, 228, 257, 283, 306, 310, 322, 328, 333, 344, 355
 Dolores de cabeza 37, 39, 89, 108, 143, 176, 253, 270, 306, 307, 325, 373
 Dones metafísicos 53, 178, 214
 Dudar de uno mismo 64
- E**
 Ecceña 349
 Edema 170
 Efecto de los rayos X 345
 Efectos de la radiación 345
 EFT 168, 316, 333
- Egipto, Egipcios, antiguo, 37, 64, 72, 87, 150, 151, 213, 272
 Egoísmo espiritual 44
 Eklogita 131
 Elasticidad de los discos 334
 Electromagnetismo 16
 Elementales 137, 214
 Embarazo 82
 Emociones
 Liberación de 17, 161, 357
 Reprimidas 214
 Empatía 37, 60, 93, 228
 Mellas de 11
 Encarnación 60, 61, 64, 66, 95, 147, 174, 176, 219, 227, 249, 297, 307, 337, 339
 Encías 344
 Endometriosis 82
 Endorfinas 326
 Energía
 Amorosa 90
 Angélica 264
 Aterrizada 14, 15, 233
 Bioescalar 16-17, 63
 Bloqueada 54, 57, 136, 322
 Celestial 192
 Contaminantes 235
 Curación 52, 97, 110, 126, 155
 Demoníaca 264
 Dinámica 148
 Diosa 261
 Dragón 163, 215, 216
 Espiritual 63, 64, 311, 320
 Flujo de 50, 199, 326
 Generación de 14
 Geomagnética 29
 Interna 131
 Kundalini 79, 273
 Luna intuitiva 248
 Masculina 175, 316
 Negativa 14, 54, 76, 107, 135, 148, 173, 179, 182, 221, 226, 269, 270, 311, 335, 341, 353
 Nerviosa 120
 Niveles óptimos 72
 Nutrición 88
 Positiva 154, 156, 173, 293
 Protectora 147-48
 Purificadora 147
 Sombra 68
- Terrenal 248, 341, 349
 Transformadora 202
 Universal 80, 125
 Vibración elevada 61, 126, 237
 Vibración superior 65
- Energía de la diosa 261
 Energía dragón 64, 163, 215, 216
 Enfermedad de Crohn 119
 Enfermedad 15, 52, 58, 76, 94, 102, 174, 285
 Causa y camino de la 77
 Causas emocionales de 112
 Causas en vidas pasadas 112
 Causas energéticas sutiles 236
 Causas subyacentes 76
 Crónica 266
 Del alma 46
 Disolver 218, 239, 301
 Energética 227
 Psicosomática 17, 70, 92, 99, 251, 329
 Raíces kármicas 70, 92, 251
 Relacionadas con el estrés 42, 138
 Y toxicidad emocional o física 270
 Enfermedad arterial 86, 87, 107, 113
 Enfermedad de Parkinson 56, 127, 168, 203, 225, 330, 333
 Enfermedad de Raynaud 125, 304
 Enfermedad grave, recuperación después de una, 208, 233, 333
 Enfermedad terminal 295
 Enfermedades abdominales 213
 Enfermedades autoinmunes 65, 74, 149, 356
 Enfermedades cardiovasculares 325
 Enfisema 113
 Enfoque 47, 172, 203, 242, 287, 290, 336
 Engaño 44, 78, 104, 254
 Enstatita y Diópsido 11
 Entidades 112, 158, 174, 180, 183, 255, 277
 Entorno 86, 151, 173
 Amoroso 143
 Energetizante 85
 Estabilizante 232
 Entramado 14, 16, 37, 44, 198
 Entramado energético 263, 276, 374
 Entramado etérico 198

ÍNDICE TEMÁTICO

- Entramados curativos 374-76
 Entramados 260, 374
 Envidia 228
 Envoltura biomagnética 77, 183, 289, 321
 Eosforita 132
 Epidota 44
 Prehenita con inclusiones de Epidota 247
 Epilepsia 253
 Equidad 111
 Equilibrio 51, 60, 64, 89, 94, 134, 173, 199, 200, 215, 273, 319, 324-25, 336
 Equilibrio ácido-alcálico 111, 127, 210
 Equilibrio de fluidos 68, 316-17
 Equilibrio del agua 210
 Equilibrio del pH 306
 Equilibrio energético 213
 Equilibrio hormonal 270
 Equipaje emocional 40, 112, 120, 346
 Equilibrio de azúcar en sangre 189
 Era de Acuario 290
 Escalofríos 253
 Esclerosis múltiple 91, 113, 319
 Escolocita 318-19
 Esencias de gemas 361
 Fabricar 377
 Usar 377
 Esfalerita 44, 313
 Pirita con Esfalerita 254
 Espalda 233, 317
 Dolor 74, 89, 206
 Esperanza 192, 274
 Espinel 352
 Espíritus
 Contactar con 244
 Elementales de la tierra 183
 Elementales del agua 183
 Que han partido 169
 Espíritus elementales de la tierra 183
 Espíritus elementales del agua 183
 Esqueleto 98, 109, 117, 123, 213, 243, 328, 342
 Estabilidad 159, 167, 199, 213, 337, 338, 353
 Estabilidad emocional 72
 Estado de ondas cerebrales tetha 297
 Estados de ánimo oscuros 208
- Estichtita con Serpentina 329
 Esteatita 327-28
 Estómago 203, 349
 Calambres 252, 262
 Desórdenes 80, 119, 322
 Estrella de Cinco Puntas 375
 Estrella de David 96, 375
 Estreñimiento 74, 266
 Estrés 31, 42, 44, 48, 90, 94, 121, 136, 138, 192, 220, 223, 252, 307, 308, 309, 325, 333
 Estromatolito Verde, véase Kambaba
 Estromatolitos 332-33
 Estroñianita 334
 Estructura cristalina 14-17
 Frecuencias altas y bajas 14-15
 Ondas bioescalares 16-17
 Euclasa Azul 81-82
 Evolución
 Desarrollo evolutivo 253
 Y rocas ígneas 30
 Evolución cósmica 373
 Evolución espiritual 23, 35, 60, 63, 142, 232, 260, 300
 Excremento de dinosaurio, véase Coprolita
 Experiencias de cercanía a la muerte 134
 Experiencias fuera del cuerpo 43, 134, 171, 177, 343, 352, 373
 Extraterrestres 76, 318, 359
 Eyaculación precoz 70
- F**
 Familia 143, 196, 266
 Fantasías 104, 203
 Fantasma 98
 Fatiga 113
 Faldespato 33, 63, 135, 136, 149, 154, 209, 299, 338
 Cuarzo Ahumado Gráfico en Faldespato 147-48
 Faldespato Rúnico 148
 Labradorita en Faldespato 138
 Ortoclase 203
 Rodocita en Faldespato 306
 Faldespato Ortoclase 203
 Faldespato Rúnico 148
 Felicidad 213, 273
 Femenino divino 92, 202, 239, 261
- Fenacita en fluorita 234
 Fertilidad 72, 74, 128, 139, 168, 215, 227, 265
 Fertilizante 134
 Fidelidad 161
 Fidelidad 223
 Fiebre 80, 117, 136, 218, 221, 253, 293, 339
 Fiebre tifoidea 39
 Figura de Ocho 376
 Figuras de autoridad 123
 Filantropía 270
 Flexibilidad 116, 121, 177, 332, 343
 Flogopita 235
 Fluorada 118
 Fluorapatita 133-34, 373
 Piedra adicional 134
 Fluorelestadita 134
 Fluorita 119
 Fenacita en Fluorita 234
 Fobias 99, 211
 Folocomita 236
 Fósforo 117
 Fosfiderita 237
 Fotosíntesis 333
 Franqueza 111
 Frecuencia electromagnética (EMF) 324
 Frecuencias paramagnéticas 149, 150-51
 Frustración 252
 Fuente de juventud 51
 Fuerza de voluntad 171, 201, 266
 Fuerza mental 41, 115, 123, 135, 172, 210, 295, 322, 334, 341, 346, 357
 Fullerenes 324
 Furnadores 123
 Función enzimática 235, 325
 Función metabólica 270, 286, 336-37
 Función motora 62, 121, 180
 Funcionamiento sexual 123
 Funciones reproductivas 77
- G**
 Gabriel, Arcángel 222
 Gabro 30, 135-37, 376
 Con Piedra de Luna 204
 Con Pirita 137
 Piedras adicionales 136-37
 Gabro Índigo 137
 Galaxita 10, 138

ÍNDICE TEMÁTICO

Galena 313
Garganta 178, 229, 333
 Alteraciones 113, 130, 225, 228
 Dolor de 325
Gen de la guerra 37, 297
Genitales 125
Genocidio 102
Gente "que flota" 72, 149
Geopatógenos 136, 254, 300, 323, 341
Geotita 156
 Calcita con Amatista y Geotita 90
Germanio 304
Gialita 44
Glándula pineal 133, 270, 273, 309, 346, 373
Glándula pituitaria 270, 273, 373
Glándulas adrenales 62, 210, 309
Glándulas endocrinas 309
Glaucófana 140-41
Glaucoma 194
Glendonita 142-43
Gorro de Nieve, *véase* Gorro de Cristal
Gota 65, 138
Gran Espíritu 101, 102
Granate 156
 Cuarzo con Granate 274
 En Piroxeno 139
 Granate Cromo 135
 Granate en Granito 151
 Y Arenisca Verde 152
Granate cromo 135
Granate Espesartina 66
Granito 29, 30, 149-51
 Riebekita 307
 Piedras adicionales 150-51
Granito Indio 151
Granito Rosa de Aswan 150-51
Granito Rosa de Texas 151
Grasas, descomposición de las 111, 195, 206, 253
Gripe 218, 221
Guía angélica 66, 224, 316
Guía, guías 64, 66, 91, 97, 108, 125, 146, 161, 185, 228, 240, 248-49, 260, 318, 328, 346
H
Habilidades 46
Habilidades metafísicas 81, 125, 126,

133, 137, 139, 147, 182, 224, 235, 251, 345, 373
Habilidades motoras 266
Hausmannita 155
Hematite 43, 44, 100, 148, 240, 258, 294
Hematite ahumado 188
Hercinita 135, 136
Heridas
 Emocionales 176, 221
 Kármicas 247, 261
 Sanación 127, 314
 Viejas 64, 358
Herpes zóster 164
Herramientas de adivinación 343
Hidroxiapatita 133-34, 373
Hierro 44, 50, 111, 115, 120, 152, 157, 198, 231, 266, 276, 299
Hígado 85, 164, 166, 180, 203, 309
 Desintoxicación 74, 206
 Disfunción 39, 74, 325
 Purificación 46
Hijos de Uluru 348
Hilulita 156
Hinchazón 170
Hiperactividad 120, 124, 201
Hipocampo 372
Hipoglicemia 161, 330
Hipotálamo 309, 373
Histeria 203
Hogar estelar 37
Hojas de Mayanita Arcoiris 278
Homeopatía 206
Homeostasis 11, 180, 286, 304
Hongos orales 339
Honor 163
Hubnerita 157
Hueso de Dinosaurio 117, 376
Huesos 41, 85, 119, 155, 172, 233, 235, 250, 266, 319, 331, 333, 334, 344
 Crecimiento de los huesos 117, 252
 Desarrollo de los huesos 127, 176, 186, 337
 Desórdenes de los huesos 194
 Fracturas 62, 117, 143, 312
 Quebradizos 173
Huevo de Trueno 340-41, 348
Humanidad 59, 60, 61, 83, 104, 166, 190, 297
Humor

Melancólico 30
Flemático, pragmático 31
Excéntrico 47
Sanguíneo, esperanzado 31

I
Ictericia 39
Idocrasa 190
Ilmenita 158
Iluminación 13, 242, 263
Ilusión 181
Imaginación 48
Implantes ancestrales 39
Implantes mentales 42
Implantes, mentales 180, 236
Limpieza 118, 158, 261
Impotencia 70, 74, 325
 Psicológica 165
Improntas, establecidas en Lemuria o la Atlántida 282-83
Incas 187, 230
Incontinencia 233
Incrustaciones energéticas 311
Indecisión 118
Índice
Indigestión 119
Indio 269, 270
Indios nativos americanos y Catlinita 100, 101
Infección cruzada 254
Infecciones 136, 189, 225, 309, 357
Infecciones fungales 58, 161, 180, 302
Infecciones urinarias 74
Inferioridad, sentimientos de 132, 330
Infertilidad 70, 82, 85, 128, 150
Inflamación 82, 113, 164, 293
 Articulaciones 125
Información
 Asimilación 143, 183
 Codificada 64
 Libre movimiento de 142
 Recuperación 55-56, 61, 94, 135-36
 Retención de 303
Innovaciones con cristales 10-11
Insomnio 44, 46, 65, 143, 223, 240, 243, 325
Institucionalización 80
Insulina, utilización 111

Integridad 163, 193, 245, 281, 291, 342
Inteligencia 116, 130
Intención 70, 81, 142, 267, 291, 326, 374
Interfaz 28, 84, 94, 199, 210, 213, 216, 252, 289, 321
Intestinos 358
 Activación 72
 Calambres 252
 Desórdenes 74, 80, 119, 130
 Regeneración 65
Intimidad 62
Intolerancia 252
Introspección 328
Intuición 19, 38, 86, 93, 97, 106, 160, 193, 219, 234, 238, 239, 245, 247, 251, 254, 280, 285, 307, 314, 315, 343, 356, 362, 363
Investigación académica 55-56
Invisibilidad 69
Ira 72, 87, 102, 132, 165, 166, 215, 237, 312
Iridio 50
Irradiación 302
Irritabilidad 134, 252
Isis 92
Islas Benditas 327-28

J
Jade Africano 160-61
 Piedra adicional 161
Jadeíta 209
Jamesonita 162
Jaspe 129
 Azul Océano 33, 169-70
 Bumblebee 170
 Choua 163-64
 Cinabrio 165-66
 Cocodrilo, *véase* Kambaba
 Gallina de Guinea 164
 Hoja de Plata 171-72
 Jaspe Concha 172
 Concha de Mármol 172
 Kambaba 167-68
 Océano 32, 169
 Piedra Maravilla 357
 Policromo 33, 166
 Sedimento Marino 164
 Trummer 173
Jaspe Azul Océano 33, 169-70
 Piedra adicional 170

Jaspe Bruneau, *véase* Piedra Maravilla
Jaspe Bumblebee 170
Jaspe Choua 163-64
 Piedras adicionales 164
Jaspe Cinabrio 165-66
 Piedra adicional 166
Jaspe Cocodrilo, *véase* Kambaba
Jaspe Concha (Mármol Concha) 172
Jaspe Gallina de Guinea 164
Jaspe Hoja de Plata 171-72
 Piedra adicional 172
Jaspe Kambaba 10, 167-68
Jaspe Océano 32, 169
Jaspe Policromo 33, 166
Jaspe Sedimento Marino 164
Jaspe Trummer 173
 Atributos 173
 Posición 173
 Sanación 173
Justicia 111
Juventud 183

K
Karma 214
Karmas de Gracia 40-41
Kármico/a/s)
 Bloques 216, 227
 Cargas 199
 Causas 336
 Conexiones 55
 Contratos 44, 135
 Cuerpo 237
 Curación 125, 246, 282
 Equilibrio 176
 Improntas 281
 Incrustaciones 39, 40, 287
 Maqueta 66, 137, 174, 176, 239, 278, 281, 283, 306, 311, 343, 350
 Patrones 132
Keyiapo 174
Kimberlita 177
Kinoíta 178
Kornerupina 181
Kundalini 273
 Despertar 263
 Elevación 128, 161, 163, 208, 258, 263, 274, 330
 Energía 79, 273
 Flujo 216, 322
Poder 215, 321, 353
Kunzita Rutilada 311
Kutnohorita 175-76

ÍNDICE TEMÁTICO

L
Labradorita 32, 33
 En Feldespato 138
 Piedra de Luna Negra 202-4
Labradorita Andesina 52
Lactancia 331
Lago Onega 324
Lapidarios (libros sobre piedras) 13
Lapislázuli 37
Larvikita 182-83
Lazurina Rosa™ 238-39
Lazurita 37
Lealtad 223
Lectura de la bola de cristal 52, 178
Lemuria 32, 46, 50, 75, 93, 169, 219, 223, 281, 282, 283, 330, 374
Lepidocrocita 44
Letargo 85, 146, 192, 240, 336
Leucozone 299
Leyenda arturiana 327
Leyenda de las calaveras 23-25
Libido 123, 227
Libros sobre piedras (lapidarios) 13
Limonita 44
Limpiador etérico 90
Limpieza
 Áreas de enfermedad 199
 Calaveras de cristal 27
 Chakras 74, 125, 147, 163, 226
 Cristales 14, 215, 362, 374
 Medio ambiente 215
 Sangre 349
 Tierra 333
Limpieza de la tierra 333
Linarita 185
Línea ancestral 55, 101, 158, 199, 213
Líneas meridianas 200
Linha
 Circulación 54, 173
 Desintoxicación 74
 Drenaje linfático 153
 Purificación de 46
 Sistema linfático 170, 298
Litio 75
Litófono 150
Llanito de Texas 301

ÍNDICE TEMÁTICO

Persecución 137
 Perumar™ 230
 Pesadillas 347
 Pesimismo 336
 Pesticidas 324
 Picaduras de insectos 180
 Piedra Alcheringa, véase Piedra Amuleto Uluru
 Piedra Azul Preseli 109
 Piedra Boji, véase Isis
 Piedra Boli 83
 Piedra Budd, véase Jade Africano
 Piedra de Amuleto Uluru 348-49
 Piedra de Felicidad, véase Euclasa Azul
 Piedra de Inocencia™ 354
 Piedra de la Vida 11
 Piedra de Luna
 Gabro con Piedra de Luna 204
 Negra 202-4
 Púrpura 204
 Rubí en Piedra de Luna 204
 Piedra de Luna Negra 202-4, 375
 Piedras adicionales 203-4
 Piedra de Luna Noruega, véase Larvikita
 Piedra de Pipa, véase Catlinita
 Piedra de Santuario 292-93
 Piedra adicional 293
 Piedra de Sol Rosa 240
 Piedra de Solidaridad 249
 Piedra de Sueños 331
 Piedra de tolerancia™ 356
 Piedra de Vida 11
 Véase Crisotila en Serpentina
 Véase también Piedra Profecía
 Piedra del Doctor Liesegang, véase Piedra Maravilla
 Piedra del Escritor 351
 Piedra Dragón 128
 Piedra Eclipse 10, 129-30, 170
 Piedra filosofal 49-50
 Piedra Guardiана™ 154
 Piedra Machu-Picchu 187
 Piedra Magdalena 188
 Piedra Maravilla 357
 Piedra para tomar tierra 53
 Piedra Picasso 193
 Piedra Profecía 248-49
 Piedra Sedona 320
 Piedra Ventisca™ 136-37
 Piedra Z 359
 Piedra, edificios de 28-31
 Piedras azules 29, 109
 Piedras de la vesícula 253
 Piedras de Madagascar 32-33
 Piedras para entramados 150, 280
 Piel 155, 237, 247, 307, 344, 349
 Dolencias de la piel 164, 228
 Erupciones 293
 Impurezas 180
 Incrustaciones 41
 Inflamación 113, 164
 Pies 233, 333
 Dolencias de los pies 161
 "Pipas de la paz" 100
 Pirita 44, 313
 Gabro con Pirita 137
 Iriscente 251-52
 Impurezas 251
 Pirita en Cuarzo 253
 Pirita en Esfalerita 254
 Pirita en Magnesita 252-53
 Pluma 250-53
 Pirita de Hierro 174
 Pirita en Calcita, véase Fantasma
 Pirita Iriscente 251-52
 Pirita Piel de Serpiente 251
 Pirita Pluma 250-53
 Piedras adicionales 251-53
 Pirofilita 100
 Pirolosita 44
 Piroxmanigita 256-57
 Piromorfita 255
 Piroxeno 135, 136
 Granate en Piroxeno 139
 Plagas etéricas 118
 Plan divino 146
 Plancheta 241
 Plata 44, 50, 198
 Platino 44, 50
 Plexo solar, purificar 130
 Plomo 255
 Poldervaarita 242-43
 Polimórfico 48
 Polución electromagnética 44, 135, 179, 202, 235, 300
 Polución medioambiental 50, 335, 375
 Polucita 244

Porfírita 245-46
 Porfórico 192-93
 Portal cósmico 223
 Postergar 201
 Potasio 305
 Potencial de los cristales 20-21
 Prana 123
 Prehenita con Inclusiones de Epidota 247
 Prejuicio 137
 Presión sanguínea 164, 266, 304, 309, 330
 Principios humanitarios 122
 Problemas neurológicos 119
 Proceso de envejecimiento 233
 Procesos autonómicos 168, 333
 Producción de hormonas 42
 Propósito 86, 287, 336, 373
 Próstata 84, 314
 Protección 69, 72, 90, 132, 135, 137, 138, 164, 165-66, 174, 186, 196, 210, 222
 Proteínas, descomposición de las 111, 195, 206
 Psicometría 112
 Psilomelane 187
 Psoriasis 41, 164
 Pubertad 82
 Pueblo Cherokee 24-25
 Pulmones 102, 123, 148, 168, 233, 247, 253, 319, 322, 347

Q

Qi 123, 125, 131, 149, 151, 161, 250, 276, 300, 306, 312, 338
 Qué Será 11, 299-301
 Piedra adicional 301
 Quemaduras 180, 325
 Quinestesia 226
 Quilastolita 48
 Quistes 41, 180, 339

R

Racismo 102, 137
 Radicales libres 84, 127, 180, 324
 Radiestesia con los dedos 363
 Radiactividad 179
 Rafael 272
 Ramsayita, véase Lorenzita
 Raquitismo 150
 Razones del alma 60

ÍNDICE TEMÁTICO

Realgar y Oropimente 303
 Realidad 85, 96, 98, 99, 146, 160, 181, 252, 272, 296, 297, 298, 299, 326
 Recargar 215
 Calaveras de cristal 27
 Rechazo 66
 Reconciliación 37, 68, 81, 239, 246
 Recuerdo de vidas anteriores 93
 Recuperación del alma 36, 81, 176, 222
 Recuperación postoperatoria 194
 Reducción de la hinchazón 17, 46, 82, 84, 136, 264
 Redundancia 129
 Reevaluación 294
 Reflexología 161
 Regeneración 30, 215, 240, 313
 Registros Akáshicos 36, 52, 82, 85, 93, 97, 137, 174, 232, 237, 246, 248, 300, 302, 322, 332, 246
 Regresión a vidas pasadas 116
 Regulación de la bills 65, 78
 Reguladores metabólicos 176
 Relki 51, 292
 Practicantes 244
 Reino angélico 190, 239, 244
 Reinos arcangélicos 88
 Relaciones
 Armonizar 62
 Contentarse en 171
 Estabilizar 203
 Reencuadrar 41
 Vinculación 161
 Relajación 308, 309
 Renacimiento 57, 176, 214, 273, 328
 Renierita 304
 Renovación 30
 Reprogramación mental 98
 Reputación 163
 Resentimiento 120, 129, 165, 176
 Resfriados 138, 218, 221, 325
 Resiliencia 72, 191
 Resistencia 177
 Resolución 68
 Resonancia energética 10
 Respiración 307
 Dificultades respiratorias 347
 Sistema respiratorio 249, 251, 309
 Respirar 56

Responsabilidad 123
 Resurrección 273
 Retención de fluidos 74, 84, 107, 123, 127, 153
 Retina 314
 Retrocognición 137
 Reüma 138, 150, 304
 Rhode Island 120
 Ribbeckita-Arfvedsonita 154
 Richterita 308-9
 Riebeckita 307
 Rigidez 351
 Riñones 85, 164, 180, 203, 210, 247, 309, 333, 355
 Alteraciones 322, 325
 Piedras de los 253
 Regeneración 65
 Ritmos circadianos 133
 Rituales 92, 150, 328
 Rocas
 Ígneas 30
 Metamórficas 31
 Sedimentarias 30-31
 Rocas ígneas 30
 Rocas metamórficas 31, 140
 Rocas sedimentarias 30-31, 153
 Rodio 50
 Rodocita 305-6, 359
 En Feldespato 306
 Rodocrosita 66, 187, 256
 Azul, véase Perumar™
 Rodocrosita Azul, véase Perumar™
 Rodonita 256
 Rodozaz™ (Azeztulita Rosa) 66
 Rosalita 310
 Rosofia™ 19, 63-66
 Azeztulitas adicionales 65-66
 Rubi
 Rubí en Granito 151
 Rubí en Piedra de Luna 204
 Rubi Cuarzo Lavanda™ 238-39
 Rutas neurales 46, 104, 183, 234, 319
 Rutilo 44, 188, 266

S

Sabiduría 43, 46, 47, 104, 176, 229, 286, 349
 Antigua 129, 214, 230, 232
 De la calaveras de cristal 24, 25
 Universal 50

Salud 50, 51, 70, 264, 283
 Sanación estelar 223
 Sanador Dorado Fantasma 278
 Sangre 44, 166, 259
 Células sanguíneas blancas 264
 Células sanguíneas rojas 264
 Circulación 17, 54, 139
 Coágulos 58, 241, 253
 Desórdenes 76, 123, 189, 325
 Energía 123
 Limpieza 349
 Oxigenación 123, 251, 253
 Purificación de 42, 46, 266
 Reducción del recuento 240
 Sarpullidos 119, 349, 357
 Schalenblenda 313-14
 Scheelita 315-17
 Sedación 44
 Seguridad 266, 322
 Selenio 50
 Selenita Dorada 145-46
 Senos 344
 Sensibilidad 54
 Energética 215-16
 Sentimientos
 Caducos 176
 Comunicar 211
 Libre expresión de 68
 Negativos 102
 Reprimidos 67, 141
 Ser
 Encarnado 190
 Espiritual 107
 Interno 245
 Sentido de 47
 Universal 102
 Verdadero 73, 112, 247, 281, 329
 Ser complaciente 56
 Serenidad 47, 172, 203, 205
 Seres angélicos 238, 260
 Seres ascendidos 53
 Seres cristales 13
 Seres estelares 318
 Seres guardianes, comunicación con 43-44
 Seres superiores 85, 93, 97, 222, 224, 279, 337
 Serpentina 75, 135, 136, 327
 Crisotila en Serpentina, sanación 113

ÍNDICE TEMÁTICO

En Obsidiana 321-22
Estichtita y Serpentina 329-30
Shaman Andara 51
Shattuckita 241
Shock 20, 272, 295, 309, 337
Shungita 323-25
Sida 123, 314
Silicio 135, 152, 231
Silimanita 48, 326
Símbolos rúnicos 148
Sinceridad 342
Sincronicidad 55, 82
Síndrome de Fatiga Crónica 233, 325
Síndrome de Marfan 181
Síndrome del edificio enfermo 173, 375
"Síndrome del impostor" 66
Síndrome del intestino irritable 74, 119, 201, 319
Síndrome premenstrual 77, 227, 279, 322
Sintona
 Calavera de cristal 26, 27
 Cristal 19, 20-21
 Espiritual 63
 Psíquica 106
Sintonización espiritual 63, 319
Sintonizar con cristales 19, 20-21
Sistema ADN humano 37
Sistema de filtración 325
Sistema endocrino 17, 42, 68, 81, 229, 270, 273, 314
Sistema hormonal, femenino 123, 203
Sistema inmunitario 17, 42, 127, 136, 137, 164, 170, 179, 221, 229, 233, 249, 254, 264, 281, 295, 304, 308, 309, 314, 324, 325, 344, 356
Sistema metabólico 42, 139, 179, 281, 356
Sistema nervioso 98, 107, 170, 178, 183, 206, 233, 247, 281, 349
 Alteraciones 54, 68
 Armonizar 330
 Reequilibrar 111
Sistema nervioso simpático 121
Sistema reproductor 355
Sobrealma cristalina 13, 21, 37
Sobrecarga psíquica 44
Sodio 140

Sofia 63
"Sofocos" 136, 252, 333, 334, 344, 356
St. Germain 51, 222, 239
Stonehenge 29, 152
Submundo 72
Submundo chamánico 69-70, 81, 148, 182
Sueño 65, 95, 176, 233, 314
Sueños 47, 48, 52, 65, 111, 141, 161, 229, 249, 318, 336
Sueños lúcidos 126, 318
Sugilita 242, 307
Sulfato de cobre 106
Supervivencia
 Asuntos relacionados con la 116, 117, 340
 Habilidades 41
 Instinto de 191
 Y rocas metamórficas 31
 Y rocas sedimentarias 31
Suspende el juicio 59-60

T
Tacto 111, 150, 301
Tallo cerebral 113, 168, 333
Tangerosa 294-95
Tantalita 11, 335-37, 375
 Piedra adicional 337
Tarot 343, 355
Técnica metamórfica, tratamientos 161
Tejido
 Flexibilidad/elasticidad 312
 Reparación 127, 176, 286, 337
Tejido conjuntivo 144, 180, 181, 349
Telepatía 43, 58, 112, 373
 Y calaveras de cristal 24
 Y criaturas del agua 93
 Y mente grupal 37
Temor 154, 211, 341
 A la muerte 58
 Afrontar los miedos más profundos 214
 Al futuro 64, 94
 De lo desconocido 73
 De tener una enfermedad terminal 123
 El amor supera el temor 99
 Pasado 176
Temperatura corporal 117, 253

Tendones 328
 Elasticidad 65, 334
Tensión
 Muscular 72, 82
 Reducir 82
Tensión electromagnética 270
Terapia de tapping 168, 316
Ternura 54
Terraluminita™ 19, 338
Testículos 314
Thomsonita 339
Tiempo de sueño 349
Tierra
 Contacto con 136
 Cuerpo etérico sutil 65
 Fertilidad 72
 Meridianos 72
 Y cielo 43
Timidez 225
Timo 247, 309, 333, 339
Tinguaíta 342
Tinitus 233
Tiroides 247, 270, 309
 Problemas 119, 121
Titanio 50, 69, 70, 75, 120
Titanita (Esfera) 44, 343-44
Tiza 30, 109, 152
Todo Lo Que Es 14, 64, 80, 88, 101, 108, 134, 144, 164, 181, 188, 196, 260, 276, 294, 297, 298, 330, 345
Tomar tierra 56
 Cuerpo físico 123
 Energía 14, 15, 38
 Para el alma 43
 Provisto por los cristales 115
Topacio Azótico 69-70
Torbenita 345
Turmalina 188
Turmalina Uvita sobre Magnesita 350
Toxicidad 19, 58, 74, 109, 118, 150, 270, 297
Toxinas 104, 117, 127, 168, 179, 180, 251, 253, 270, 333
Trabajo de ascensión 66
Trabajo de la diosa 92
Trabajo de visionar 182
Trabajo fuera del cuerpo 313
Trabajo metafísico 43, 126, 137, 138, 156, 222, 252, 269, 280

ÍNDICE TEMÁTICO

Trabajo psicológico 156
Tracto urinario 273
Tranquilidad 51, 94, 110, 292, 347
Transferencias energética 235
Transformación 71, 104, 107, 151, 191, 207, 312
Transmutación 40, 176, 214, 215, 216, 226, 269, 270, 273, 275
Trauma psicológico 48
Traumas 71, 88, 151, 154, 164, 176, 190, 211, 214, 233, 247, 274, 295, 308, 319, 337, 353
 Psicológicos 48
Traumas emocionales 38-39, 48, 92, 148, 170, 285
Tremolita 124, 346-47
Triangulación 374
Tricroico 48
Tristeza invernal 146
Tuberculosis 148
Tubos Bucky 324
Tugtupita 256, 359
Turiores 180, 319
Turquesa Púrpura Navajo 197
Turquesa
 Mohave 196-97
 Navajo Púrpura 197
Turquesa del Mohave 196-97

U
Úlceras 119, 201
Uluru 348
Uñas 307, 312
Uranio 50
Uretra 317

V
Vaclación 86
Valentinita con Estibnita 351
Valía 357
Valía personal 82, 252, 265
Vampirismo emocional 210
Vampirismo energético 94
Vampiros psíquicos 210, 335

Varas 374
Vasos sanguíneos 70, 155, 317
Vejiga 247, 333
 Inflamación 317
 Mal funcionamiento 123
 Regeneración 65
Venas 76, 113, 148, 164, 190, 193, 357
Venas varicosas 194, 249
Ver de lejos 373
Verdad 60, 81, 122, 162, 245, 246, 283, 290
 Amor a 82
 Espiritual 64, 118
Vergüenza 68, 102, 298, 355
Vértices, alineamiento de 157
Vértigo 123
Viaje astral 75
Viaje chamánico 43, 45-46, 57, 92, 104, 138, 158, 214, 251, 315, 318, 320
 Avidas anteriores 174
 Al mundo inferior 222
 Fuera del cuerpo 343, 352
 Multidimensional 23, 36, 66, 209, 269, 297, 301
Vibraciones
 Armonizar nuevas 82
 Cristales de altas vibraciones 18-19
 Elevadas a un alto nivel 107
 Estructura cristalina 14-15
 Frecuencia vibratoria 23, 26
 Negativas 215
 Recalibrar 19
Victorita 352-53
Vidas pasadas
 Chakras 41, 95, 123, 125, 174, 234, 316, 368-69, 372
 Componentes 60
 Curación 102, 128, 137, 233, 272, 295, 322
 Karma 372
 Regresión 41, 116, 117, 182, 306, 357
 Trabajo 232
 Vidrio volcánico, véase Vidrio Andara

Vigor 56, 178, 253, 353
VIH 314
Violane (Dioptasa Azul) 125
Violencia 137
Virgen Negra 202
Virus 173
Visión débil 157
Visión espiritual 52, 140
Visión interna 143
Visión psíquica 107
Vista espiritual 38
Vista metafísica 140
Visualización 76, 177, 273, 350
Vitalidad 115, 117, 123, 159, 183, 282, 334, 349
Voegesita 354-55
Voluntad personal 111, 123, 145, 146, 211, 277, 358
Vulcanita, véase Qué Será

W
Winchita 356
Wurtzita 313

X
Xenotina 358

Y
Yang 316
Yo Superior 137, 160, 161, 211, 215, 277, 302, 372
 Conectar con 56, 59, 96, 118, 135, 174, 182, 190, 238
 Confianza en 245
 Y niños 66
 Y voluntad personal 111, 123, 145
"Yo universal" 72

Z
Zadkiel, Arcángel 51, 107, 184
Zebradorita, véase Cuarzo Ahumado
 Gráfico en Faldespato
Zig-zag 375
Zultanita, véase Diáspora

INFORMACIÓN ÚTIL

AGRADECIMIENTO DE LA AUTORA

Me gustaría dar las gracias a todos los participantes en mis talleres por su ayuda en la exploración de las piedras de este libro. Mi gratitud a todos los proveedores de piedras, demasiado numerosos como para nombrarlos, que me han presentado nuevas piedras y han compartido generosamente su información. En particular a Keith Birch y Katie Jacqueline, de KSC Crystals, John Van Rees, de Exquisite Crystals y Kellie Conn de Avalon Crystals, en Estados Unidos. Muchos han sido excepcionalmente generosos al regalarme sus nuevos y preciosos descubrimientos, que aprecio mucho. Para mí es una alegría explorar un nuevo cristal, bien sola o en grupo, y descubrir que mis resultados concuerdan con los de otros terapeutas, como también lo es encontrarles aplicaciones completamente nuevas. Después de todo, compartimos una unidad de conciencia y comunicación con los seres cristalinos. Como siempre, mi gratitud a David Eastoe, de Petaltone Essences, sin cuyas esencias limpiadoras, recargadoras y protectoras no podría trabajar. Gracias también a Michael Eastwood, de Aristia, por los mandalas de la superalma cristalina y muchas otras cosas. Doy las gracias a Robert de Heaven and Earth Crystals por darme permiso para usar sus nombres registrados. Mis excusas a aquellos cuyas marcas comerciales no hayan sido indicadas. Gracias también a Liz Dean y Joanne Wilson de Godsfield Press, que hicieron que el proceso de publicar este tercer volumen de *La biblia de los cristales* resultara delicioso.

Pueden adquirirse cristales sintonizados por Judy Hall en www.angeladditions.co.uk.

AGRADECIMIENTOS POR LAS IMÁGENES

Todas las fotografías son de Octopus Publishing Group Limited, con la excepción de las siguientes: Alamy/David Gallimore 22; Lyroky 101; Corbis 26; Michael Eastwood 15; Octopus Publishing Group/Russell Sadur 21; Thinkstock/iStockphoto 28; Jennifer Campbell 2 (Jaspe Bumble Bee), 45 166 (Jaspe Policromo), 278 (Sanador Plateado), 296; Joanne Wilson 11 (Mayanita Arcoíris).

Editora: Joanne Wilson. **Correctora:** Keira Price. **Correctora:** Marilyn Inglis. **Editora Artística Ejecutiva:** Yasia Williams-Leedham. **Diseñadora:** Sally Bond. **Fotógrafos:** Andy Komorowski y Ken Kamara. **Controlador de producción:** Davide Pontiroli. **Investigadora de imágenes:** Jennifer Veall

Edición española: Equipo Editorial de Gaia Ediciones. **Maquetación:** Versal CD (Madrid)

OBRAS DE JUDY HALL

La biblia de los cristales, Gaia Ediciones, Madrid, 2005
La biblia de los cristales, volumen 2, Gaia Ediciones, Madrid, 2011
La práctica de los cristales, Neo Person Ediciones, Madrid, 2013
La Enciclopedia de los cristales, Gaia Ediciones, Madrid, 2010
Cristales y prosperidad, Gaia Ediciones, Madrid, 2010
Cristales para cambiar tu vida, Neo Person Ediciones, Madrid, 2013